時報

中華民國十五年
三月廿一日　星期日
舊歷丙寅年二月初八日
今天四張售大洋三分
第七千七百八十三號
中華郵政特准掛號立券按照總包特別優待寄遞之報紙

本報今日第四張圖畫週刊閱者注意

今日全天營業

上海商務印書館謹啟

發行所棋盤街　虹口分店北四川路

聚珍倣宋版印 古文辭類纂

全十四冊布套一函 定價四元 特價二元（郵費二角）

中華書局發行 （丙87）

遠東公共運動場敬謝名人嘉貺

黎前大總統徐前大總統孫前總理孫總司令張季直先生章太炎先生盧總司令陳省長夏省長張前省長宋處長嚴廳長傅道尹許交涉員鈞鑒前逢開幕渥荷隆施金額高懸銀尊環列鐵畫銀鉤之筆起舞龍蛇雲雕月鏤之文翔鸞鳳恭承嘉貺莫罄私衷當由本場分贈各運動員以彰大君子提倡體育之盛意此際珠聯璧合備極輝煌燦爛之觀行看電掣風馳益振蹈厲發揚之氣敬謝宏施伏祈 鈞鑒

東南植業銀行召集股東常會通告

本銀行定於十五年三月廿七日即夏歷二月十四日下午一時在上海本總行議事室開第四屆股東常會除分別函達並附入場證外特此通告

英明照相館聲明

閱二月初五本埠新聞所載照相糾葛之新聞一則於事傳聞失實本館名譽攸關不能不爲表白查該照片當時由蔣介民同來攝影照片亦由蔣君手取去此乃正當手續取去後如何登法敝館亦無權干涉至今事隔數月忽有不知姓名者到敝館查詢敝館當然將蔣介民同來攝影及照片交付蔣君情形告知而來者不信及至邀蔣君來與之理論此乃客人與客人之事與敝館無關恐各界誤會故特登報聲明

引翔鄉大賽馬

本會現定於三月念一日（星期日）在引翔鄉遠東運動場舉行第十次賽馬於下午一時四十五分起賽共賽七次特商准中國公共汽車公司於是日下午十二時四十五分起在外白渡橋特開專車至軍工路另換本會預約之普通汽車直達會場門券每位一元在會場門首發售場內備有西餐茶點此佈

上海中國賽馬會謹啟

籌募慈善救濟會游民工廠乙種債券大獎號碼露布

一等第二七〇八〇號本埠廣源祥　二等第一三八八二號本埠廣源祥　三等第〇二九七九號本埠廣蕙源　四等第二九一五八號本埠大發祥　五等第〇五二二一號漢口振華

○浙江游民工廠基金債券

第十四期乙種券　一等獎　二萬元　准定後天開籤○

進步的公平的國聞週報 三卷十期今天出版

要目

今日之外交政策與開放門戶（天生）……詩人徳日記指謬……（心冷）

中國報業教育之近況……（戈公振）……體面恢闊（第四回）（葉小鳳）

各方面時局形勢與人物……（政之）……三位姑奶奶（小說）（心冷）

總發行所 山東路二〇三

商辦廣東粵漢鐵路公司選舉協理董事通告

啟者粵路協理董事任期早經屆滿並經查明串同舞弊有據業分別停職解散現本會奉府令暫代董事局職權並飭召集第六屆選舉協理董事等因自應遵辦現定於十五年正月十日起至是年四月十日止實行開始辦理驗票及換給選票事宜隨即呈請政府核定開選日期仍於選日期前一月登報通知務望各股東依時攜同股票前到粵路總公司繳驗並換取選票準備選舉幸勿延誤特此通告

民國十四年十二月　日　查辦粵漢鐵路委員會啟

軍政要聞

◉段政府未悔禍

▲京市民死傷達數百 ▲津甯兩處亦有表示

◎今日（十九）下午二時、各團體代表在南花園一號國民黨市黨部開緊急會議、討論爲慘死國民籌備大規模之追悼會、又在燕大大禮堂舉行哀悼會、到會數百人、開會時、由牧師祈禱、靜默致哀、（北京十九日下午八時電）

◎學生方面對於十八日大慘劇、主張實行罷工罷市罷課罷稅、再開國民大會、但共產黨中心人物已匿跡（北京二十日東方電）

◎津三百餘團體、對於慘殺羣衆案、異常憤激、咸主張將禍首置諸法網、當議決發出宣言三則、一致全國國民、一致國民軍、一致各國公使、並議決馬（二十一）日在南開操場開國民大會、（北京二十一日下午六時電）

◎南京學生開市民大會、對日艦砲擊大沽、及執政府衛隊槍殺學生事、示威遊行、被軍警解散、（南京二十日下午九時電）

◎昨日六時止、查驗斃命者共四十一人、國務院門前男尸宋昭、丙等廿三具、未詳姓名之男尸五具、女尸劉和珍等二具、內城官醫院李家珍等女尸二具、協和醫院謝戰等男屍五具、無姓名者四具、內一老婦、各醫院受重傷者三百餘人、

◎十八日在國務院門內當場槍斃者、男二十四名、女二名、與其後在醫院因傷致死者、共計五十一名（北京二十日下午六時電）

◎反對最後通牒之國民大會學生團與衛兵衝突死者達念六人、內有女學生兩人、負傷者達百餘人、爲民衆運動以來最初之慘事、惟此次國民軍態度較前不同、近已開非常會議、決取徹底的高壓手段、一掃過激派份子、從此以後、國民軍與民黨

商務印書館出版 新書

古書源流　一冊　定價二元

政法叢書 中國國際商約論　一冊　定價九角

中國國外匯兌　一冊

定本墨子閒詁校補

學生國學叢書 莊子

佛學叢書 印度佛教史略

佛學叢書 佛典汎論

國家主義

霸術

新學制高級農業 作物學通論

新學制初級中學 英語教科書

新學制 音樂教科書

新學制 珠算教科書

新學制小學 國文教科書

常識教科書

算術練習測驗

世界大戰全史　一冊　定價三元　郵費七分半

浙江省史地紀要　一冊　定價六角　郵費二分半

小說世界叢刊

歐戰從軍記

黑白記

古書徵

花間集

文學研究會叢書 一生

文學研究會叢書 盲樂師

文學研究會叢書 旅途

雪的除夕

琳麗

歷代白話詩選

四部叢刊單行本

孫子集註

淮南子

平民小說

兒童故事遊戲

廣告心理學

晉唐帖十一種

濟衆亭記

中國現代名畫

吳待秋畫稿

金陵名勝寫生集

西湖風景鏡屏

商業英文 School of Business Series: Business English　一冊定價三元　郵費七分半

燕京夢華錄 Dragon Lure　一冊定價四元　郵費七分半

（1514-2）

新出 中國名畫第二十七集

中國名畫集、本局前已出版至第二十六集、暢銷海內、今將第二十七集繼續出版、其中作品、頗爲名貴、目錄如下、▲南唐顧閎中門雄圖▲元王蒙秋山鳴泉圖▲元管仲姬吳江初雪圖▲明沈石田春水船圖▲明仇十洲移居漢水圖▲明卞文瑜天池石壁圖▲清王鑑湘江山水……此冊可稱中國第一美術寶鑑……

的聯絡必受影響、而民黨反對軍閥之氣燄、必更形激昂、（北京十九日電通電）

◎二十日字林報載十八日北京電云、辛丑條約國提出之五項要求、迄至今日午刻止、中政府已接受其中之四項、其第五項尚待磋商、蓋國民軍深恐敵探活動、故促請各國讓步、許其檢查入口輪船上之中國搭客、然現勢觀之、危險之時期、業已過去、但京中學生於昨晚及今日繼續游行示威、以致發生慘劇、計死三十一人、傷九十七人、按此事係開始於昨晚、有學生數千人、游行至外交部、要求脫離對於辛丑條約國之外交關係、後復赴段祺瑞氏之住宅、當時學生與外交部之衛兵、曾發生衝突、死傷數人、迄至今日清晨、學生在各大街道游行後、復行過交民巷、時交民巷已嚴密防守、學生復列隊赴海軍部、因聞段在該處也、因學生之示威行動、沿途店舖、均上排門、示威者既至海軍部後、乃遇段之衛隊、因欲擁入門內、遂與衛隊衝突、衛隊向衆開排槍、計死二十一人、傷九十七人、肇事後、李鳴鐘立赴海軍部、頗責衛隊演此流血慘劇、並聲言欲離開北京、不負此事之責任、按李之部下、約五千人、多已開赴前綫、段之衛隊、約四千人、今日如關稅會議等處、均由段之衛隊駐守云、

◎大陸報載聯合通訊社十九日北京電云、此間已宣布戒嚴、不許公衆集會、昨日死亡者、計有三十五人、但據料屍身搜集後、或竟達四十之數、據目擊者云、衛兵開槍、計分三步、第一步先以手杖及槍托驅退羣衆、第二步向空開槍、第三步方平放、約歷十分鐘、當時衛兵並用刺刀殺人、據聞此次學生與衛隊之衝突、實非一朝一夕之故、因學生曾在該處游行數次、並曾以石子抛擲衛兵、故頗觸衛兵之怒云、

◎今日午後內閣開特別會議、討論賈總理所接馮玉祥東電責賈不能維持治安而釀成槍擊學生血案事、旋決議內閣應即辭職、繼乃以辭職書呈投執政、（北京二十日路透電）

◎賈內閣全體辭職、辭呈已上、（北京二十日東方電）

◎賈內閣全體辭職之理由、在負十八日大慘劇之責、段執政已下命令、哀悼犧牲者、（北京二十日東方電）

◎賈內閣總辭呈之內容、略謂此次國務院前不幸事件之發生、雖云在閣議散會以後、但以閣員等旣受大任、疎於豫防、咎有應得、爲此懇請罷免云云、（北京二十日東方電）

◎段執政對於賈內閣提出總辭呈、已慰留之、命準備善後之處置、段氏極重視此次之事件、決命政府設善後處置之特別機關、（北京二十日東方電）

◎昨段邸會議、對於流血案、段章等力主嚴究、章士釗所擬令稿、段極贊成、並面詢李鳴鐘昨已否照此辦理、李以多數贊同、亦不敢違拗、唯唯而退、（北京十九日下午八時電）

◎昨夜發表逮捕徐謙等命令、（北京二十日路透電）

◎今日閣議、決發撫恤查辦令、原文云、愛國運動、各國恒有、聚衆暴動、法所不容、此次徐謙等率領暴徒、實行擾亂、自屬罪無可逭、惟當羣衆複雜互相攻擊之時、或累及無辜、情殊可憫、著內務部行咨地方官廳、分別查明撫恤、其當時軍警、因執行職務、正當防衛、有無超過必要程度、著陸軍司法兩部查明、依法辦理、（北京二十日下午六時電）

◎昨日警衛司令與警廳發出布告、禁止開會、略謂羣衆運動、深恐引起各方誤會、重罹慘禍、凡我全城士庶、務必安居樂業、毋得再行集會、致生事端、（北京十九日下午六時電）

◎李烈鈞張繼方聲濤等亦發通電、主張驅逐段祺瑞、改造政府、（北京十九日東方電）

◎李烈鈞張繼嘯（十八）日電、大意謂頃聞警耗、政府居然殺戮愛國民衆、不勝詫異、應請厚卹死者家屬、並宜根本上改造政府、逮捕禍首、治以縱兵殺人之罪、（北京二十日下午六時電）

◎自慘殺案發生後、某方面已派人赴馮玉祥處、作秦庭之哭、請馮即日出山、辦理善後、（北京十九日下午八時電）

◉大沽案尚有小交涉

◎大沽事件、國奉兩方、均已答覆、各國領事團、認爲滿意、奉魯軍艦、已退出海口、可算解決、（北京十九日下午八時電）

◎大沽案已由鹿鍾麟與日本有田總領事開始非公式交涉、（天津十九日東方電）

◎國聞通信社云、大沽日艦案、業已解決、日海軍第一遣外艦隊司令官永野少將、因外商各輪船、已可自由出入恢復原狀、故擬日內回滬、惟因各地風潮尚烈、特電駐泊長江各日艦、頒佈戒嚴令、仍行相當警備云、茲將最近第一遣外艦隊、駐泊長江各地之艦軍錄下、上海（隅田）、（伏見）、（安宅）、漢口、（宇治）、（堅田）、南京（比良）、長沙（保津）、宜昌（鳥羽）、重慶（勢多）、

◎本日東京日日新聞社云、因絡繹不絕之中國內亂與列國因此而受之損害、以致各報與日本皆有抱反動主義者及主張強硬論者、且主張停止關稅會議與法權調查之說者亦不少、因如此次大沽案之被害事件相踵而起、使世人悟中國之不以誠意負其責任、恐向來同情于中國欲謀中國與列國之共同利益之論者與政府、亦將爲之寒心、而有一番苦心盡歸於泡影之虞、如此果中國之幸福乎、吾人敢以此警告中國政府及國民、報知新聞之社說云、中國往往使外國方面負其對內政策之責任、藉以刺戟中國國民之感情、使問題愈難解決、實不堪令人寒心、吾人固不欲妄事抨擊中國國民、但希望辨明事件之責任所在、勿貽累於將來、（東京二十日東方電）

◉關於直省之軍訊

◎田維勤嘯（十八）夜赴鄭、即率王爲蔚等二師四旅赴石家莊、與晉軍會攻保定、（漢口十九日下午六時電）

◎一軍炸彈隊及砲騎兵三旅、開赴津南、（天津十九日下午六時電）

◎鹿鍾麟昨日赴唐官屯、並携欵十萬元犒軍、（天津十九日下午六時電）

◎西北辦公署參謀處篠（十七）日電、灤州劉汝明銑（十六）日電稱、諫（十六）日四時、敵軍由龍山三里莊驅鄉民四五百人、向我徐家崖防線衝進、觸發地雷、斃七十餘人、敵遂退、據報敵人四出抓拿鄉民、現仍不止、（北京十九日下午六時電）

◉各方雜訊

◎接得報告、馮玉祥於十六日用摩托車二十七輛分載從者、由平地泉出發、赴庫倫、但眞相不明、（北京二十日東方電）

◎王士珍、趙爾巽、汪大燮、江瀚、胡維德、王芝祥、熊希齡等、嘯（十八）日發出和平通電、大致謂戰事遷延、解決無期、生靈塗炭、國帑虛糜、公等愛國卹民、海內共仰、此次戰事、無非時勢所迫、伏望飭令前敵各退原防、擇定地點、開一和平會議、有何意見、盡可協商、一切政治問題、不難徐謀解決、尚望三思、先行罷戰、（北京十九日下午八時電）

◎鹿鍾麟函、請任潘矩楹爲僑務院長、批俟官制公布即發表、（北京二十日下午二時電）

◎靳雲鶚今日過此赴奉、會晤張作霖、聞負有吳佩孚之重要使命、（青島十九日路透電）

◉唐生智抵省前之湘局

▲民衆團體決實行市民大會議決之二十四條

長沙十五日通信、趙恒惕去職離省、倏已三日、此三日間、經臨時戒嚴總司令劉鉶、省署代理秘參謀長鄧浩、代行警廳長史豬龍等數人、極力鎮懾、強安寧秩序、賴以維持、然趙去岳州、其所親信之軍隊、如葉開鑫·蔣鋤歐·楊道五·諸人所部、旣紛紛向岳州開拔、遂不免使人懷疑、於是謠諑繁興、謂趙之以兵力佔中岳州、其意實在待吳佩孚爲後援、仍以武力解決湘局、故其軍隊分屯湘陰·平江·岳州·臨湘一帶、其意蓋在對長沙取包圍之勢云云、此等謠言、在此政治青黃不接之時、富具偉大之力量、是以人心惶惶、備予惟恐戰事之發生、現在趙業已赴漢、除秘書長李鳴九隨行外、僅帶會計一人、譯電員二人、另有四人、其餘員弁、已多回長沙、第二師師長葉開鑫、前指來一電云、口密、省座已於元晚兩時離岳、特聞、葉開鑫叩元印、云云、至省署原有衛隊三營、除第一營已開赴辰谿外、一二兩營、前已開赴岳州、聞趙已將其交付葉氏、併入第三師、又第三師駐省部隊、除已移岳者外、其實院之第三師司令部、及部中全體職員、亦均全數赴岳、其所部之二十四團·及工兵營·砲兵營·輜重連·軍樂連等、昨亦全行乘車赴岳、其無車可乘者、則相率徒步而去、湘南方面、昨又來一元戌電、雖屬表示擁護、然較之元申電、於繼任問題、已較爲接近矣、電云、眞電本悉、湘局艱屯、已臻極境、省座憂慮已久、遂欲撤除負荷、生智遠遜、安能當此重任、繫留弗及、惡戀益深、已派何旅長健晉省、面陳悃衷、懷德受人、諸希鑒照、弟唐生智叩、元戌印、至何旅則十三日晚首途、約十四日晚可到株洲、聞代總參謀長已令長株局特備專車、在株迎候、何於首途之先、曾特派主任參謀胡達來省、預備一切、胡已於十四日到省、當即往見代總參謀長、面達種種、並隨省署對於歡迎唐氏之預備、除前函所紀外、又準備以小吳門外陸軍講武堂及前日四十九標營房、爲唐氏部隊兵舍、長沙總商會·慈善總公所·律師公會·及長沙縣教育會·縣農會·縣工會各團體、亦經電致唐氏、略謂趙公遜位、委我公繼任、人民深幸得人、均屬望我公蒞職、除派代表陶·何前來歡迎接洽外、速望我公迅即起節來省、以安地方云云、又長沙縣長方成、昨亦派黃學光爲代表、赴衡歡迎、由國民黨省黨部召集之國民大會所組織之湖南人民臨時委員會、昨假省教育會辦公廳、召集各公團開會、到會者七十餘團體、討論實施前次決議之二十四條辦法、（即倒趙·倒省議會·取消聯治·組織代表民意政府·督促湘政府北伐討吳之類、）其結果如下、㈠湖南各人民團體聯席會議、議決一致誠意的擁護本月九日市民大會所決議之二十四條主張、並力謀實現、㈡組織各團體固定的聯席會議、並組織主席團及秘書處、主席團設主席二人、秘書處設秘書二人、當公舉周鼎嘏·左益齋·曹子植爲主席、李秉乾·歐陽剛中爲秘書、㈢每團體推舉固定代表二人、由本會通知各團體、請其從速推出、㈣聯席會議時間、定每星期日下午二時、㈤唐生智來省時、各團體代表將市民大會之二十四條決議案向唐提出、請其表示態度、並要求簽字爲據、㈥通電宣布九日之決議案、㈦經費問題、暫由各團體分担、每團體最低限度須出一元、㈧通函戒嚴司令部請肅清省議會寄宿舍、推周鼎嘏曹子植爲代表、往戒嚴司令部交涉、㈨通知總商會參加本會、由周鼎嘏李秉乾負責交涉、㈩九日市民大會決議之二十四條主張、除在報紙披露外、並另印行、

◉李濟琛通電闢謠之因果

自廣州市上發見第四軍討蔣宣言後、廣州政潮、似有一觸即發之象、一般市民、惴惴不安、深恐一旦發生戰事、又將殃及池魚矣、國奉雙方均有投鼠忌器之心、乃不至爆發、惟非由李氏發一通電闢謠、則此事未由了結、汪精衛乃換伍朝樞出作調人、伍遂約同譚延闓朱培德等、假[illegible]公園、邀李氏赴宴、緩通調停之苦衷、請李答允拍一通電、外傳李提出要求、八屬兩江方面行政財政機關長官、非經李同意、不能委任、八屬財政、暫准自行支配、瓊海軍艦、由李軍部自組艦務處指揮、李軍所部人員、及應派黨代表、概由李自行薦委、李以軍長兼參謀部長、不得關去軍長職權、所有條件、經伍轉告汪蔣、得其同意、譚朱二人亦允任保證履行、李始發闢謠通電、翌日即見諸報章矣、查第四軍之反蔣宣言、不知者以爲突如其來、其實醞釀經已日久、蓋蔣氏任粵、迭以統一軍權爲號召、于國民政府之旗下、自不容有割據一方之李氏存在、蓋爲事勢所必然、故於八屬之行政權也、則派出甘乃光爲南路行政委員、於八屬之財政權也、又有宋子文主張收回財政權、於其第四軍之欲自成一統系也、又力遏其取消自辦之軍官學校、及將合接納黨部所派之黨代表、於其瓊崖之欲自成海防艦隊也、則由海軍局於海防統一爲詞、以收回之、舉凡李之所以自謀[illegible]、[illegible]各報館轉各界公鑒、吾國不幸、外受帝國主義者之侵略、內有官僚軍閥之盤據、國力日削、民生日艱、本軍受中國國民黨之指導、與國民政府之命令、殺賊執銳、以爲國民革命之前鋒、始終認對內以打倒官僚軍閥、對外以打倒帝國主義者、爲唯一目的、而不知其他、即凡我國民革命軍、亦皆負同一之使命、且共同之目標、於名稱上雖有數目編列之不同、而主義上則完全一致、休戚與共、成敗相關、其親切有逾於兄弟手足、近者乃有不逞之徒、[illegible]用本軍名義、妄造謠言、希圖挑撥本軍及我第一軍之感情、而排[illegible]……命與反革命之分、並不知有軍與軍之別、凡我同志、幸垂察焉、國民革命軍第四軍軍長李濟琛、副軍長陳可鈺、師長陳銘樞、陳濟棠、張發奎、徐景唐、率全體官兵全叩、

◉王普改編第三旅之計劃

▲實際仍不裁減

蕪湖通信、[illegible]部第三旅軍隊、除原有之第[illegible]團外、又於去歲吳炳湘去皖之際、增[illegible]補充團一團、共成四團、故名義上雖仍稱混成旅、而實際上已不啻成師矣、此次在蚌埠舉行之皖省善後會議、對於皖軍編制、最爲注重、議決皖省軍隊、[illegible]復八旅制、每旅限制步兵兩團、[illegible]朝棻之第一旅[illegible]之第[illegible]旅、因防地遼闊、特許增[illegible]一補充團、前[illegible]已紀十九日本報、此事係某方所主張、意欲減去皖軍之勢力也、[illegible]普以所部[illegible]有改編成師、[illegible]心中當然不願、[illegible]亦雅不欲起而反對、[illegible]環境、祇得忍受、王返蕪後、即電召各團長來蕪會議、討論此事、[illegible]之補充團團長鮑陶岑、已於十八日應召到蕪、駐[illegible]之第一團團長楊恩熙、亦於十九日奉命來蕪、[illegible]第二團團長[illegible]、原駐蕪湖、[illegible]、第[illegible]團團長徐沛、因在大通治理母喪、故未到蕪、王普定於二十日在旅部開會、討論改編事宜、王普於裁減一團之計劃、決採用滑稽手段、即將第一·二·兩團、仍舊不動、而將第三團改稱補充團、對於現在之補充團、並不解散、而分別改編爲衛隊營、[illegible]、工兵連、機關槍連、輜重、騎兵等隊、如此改編、名義上似乎已裁汰一團、而實際上仍未減少一兵一卒、不過去一團長位置而已、補充團既將改編、團長[illegible]必去位、王普將以蕪湖警察廳長一席、[illegible]、王於現任警察廳長徐[illegible]、（原爲第二團長）[illegible]接任以來、外間輿論[illegible]不佳、故王普對之頗爲不滿、將來改編決定、[illegible]任[illegible]、徐[illegible]調爲[illegible]知事云、（三月十九日）

本館專電

◉北京電・商聯會電交部、庚款用途、前經本會議定、以全數爲築路之用、再以路之餘利、充作教育基金、惟本會主張商業大學應提前開辦、先提若干、作開辦費、並擬開一庚款紀念博覽會、業經本會評議會、一致議決、（三月二十日下午二時發）

◉北京電・財部函外部、商聯會建議、請將我國絲織品、工藝品、提出庚惠、所請不爲無見、請提出關會討論、（三月十九日[illegible]）

◉北京電・財部咨外部云、法使回中法協定、以賠款辦理北京市政、中法銀行七[illegible]先權利、中國協約、請商量核復、（[illegible]）

◉北京電・東省鐵路函交部、日本把欠本路一九一八年至一九二二年、出兵費用三款、總計美金二十八萬四千餘元、業於二月[illegible]日將詳細單、送交駐哈日本軍委員會核照撥、（[illegible]）

◉北京電・財部函外部、英商和記洋行、上年請批准出口羊隻以五萬頭爲限、茲請加運一萬餘頭、未便仍照原案、應按每隻徵費五角、（三月十九日下午八時發）

◉北京電・楊增新呈保荐道尹[illegible]出力人員鄧榮等二十五人、請獎文武實職、批交部局核辦、（三月十九日下午八時發）

◉北京電・蒙藏院呈、准班禪函稱、前奉政府電召、本擬陳明藏事安危、因時局不靖、無從接洽、現擬即往內蒙、所有沿途大馬火車等項、請向各機關接洽等情、據情轉呈、請訓示、（三月二十日下午二時發）

◉北京電・民會議員通訊處函院、閣促覆選、院接函後、即電薩鎮冰云、選政關係國本、現到京議員、有十省以上、查閩省初選議員、業經齊集省城、請從速辦理覆選、（三月二十日下午二時發）

◉北京電・參部呈、擬派曾其[illegible]爲駐美武官、請鑒核示遵、（三月二十日下午二時發）

◉北京電・曹世禎條陳裁員辦法、批交審計院、（三月十九日[illegible]）

◉北京電・今日公債市、前場政陸一盤六四、低至六三九、高至六四五、收盤六四一、成交三十萬、鹽餘券暗盤一二四五、成交一萬、後場因星期六照例停市、（三月二十日下午[illegible]時發）

◉漢口電・聞某以七萬五千元購買議員、消極打消選長問題、（三月十九日下午六時電）

◉廈門電・張毅調機關連入漳、田寶聲砲營駐海澄、勢仍嚴重、（[illegible]）

◉汕頭電・陳照同銑（十六）日由永春回泉、（[illegible]）

◉[illegible]電・和鳳宮案、台灣籍民亦不欲日領窮究、可望和平、（[illegible]）

◉香港電・委二軍六師長戴嶽、（[illegible]）韶州衛戍司令、（[illegible]）

◉香港電・[illegible]精衛、譚延闓、[illegible]紹雄、[illegible]欽[illegible]及消[illegible]農民[illegible]門兩事、（[illegible]）

◉香港電・[illegible]教育行政委員會議決、定三月東一日起行教育行政委員會議、每期十日、（[illegible]）

◉香港電・法制會改定法制編審委員會、加添于若愚[illegible]爲委員、（[illegible]）

◉香港電・禁止江門市政廳發行公債票、（[illegible]）

◉香港電・譚（十九）日商民協會[illegible]、都市土地登記及徵收市土地稅、認爲有益於民生、勸市民勿生疑懼、（[illegible]）

◉香港電・公安局禁工人攜帶武器、（[illegible]）

◉香港電・製彈廠工人[illegible]日全體罷工、[illegible]動三大罪狀、（[illegible]）

◉香港電・宋子文報出巡東江[illegible]考察財政狀況、（[illegible]）

◉性命數十條

上　官　子　識

[illegible]在被[illegible]之心目中[illegible]也[illegible]力制[illegible]之數十條者[illegible]彼擅威權操兵刃者之不可以人道理喩[illegible]然也、習慣然也、本性基於罪孽、[illegible]於殺人草國[illegible]民之地位不可以一日[illegible]而一日居將國僞[illegible]割民爲[illegible]此理之易[illegible]之必然[illegible]性命數[illegible]所[illegible]位其[illegible]論[illegible]馬而爲[illegible]不性命[illegible]校長[illegible]道而去之[illegible]人性命如彼[illegible]擅威權操兵刃者之本性習慣歟

譯電

●法新內閣宣讀行政方針

▲馬爾維與議員抗辯突然暈倒

十八日巴黎電、白里安新內閣之宣言、今日在參衆兩院宣讀、略謂政府亟欲解决國際債務、行將從事談判、政府願設法在國際聯盟會範圍內、預除歐洲之齟齬、德國之得加入會、並非洛迦諾簽約國之罪、法國財政難題尚待解决、政府在職務上不得不謀取收支相合之預算案、政府要求國會從速通過恢復每選舉區一個議員制之議案云、衆議院旋以二六一票對一六四票通過新內閣信任案、

十八日巴黎電、白里安在衆院宣讀行政方針後稱衆院對於內閣之組織、如有質問、請即提出、因政府亟欲討論財政也、右翼代表議員攻擊新閣員馬爾維、甚爲嚴厲、馬爾維與之抗辯、並請白里安許其辭職、以免爲內閣之障礙、白里安答曰、余非懦夫、馬爾維後暈倒於地、急舁出議院、衆大震激、會議遂暫停、未幾復集議、白里安力爲馬爾維辯護、衆院投信任票後、乃休會至三月二十二日、社會黨此次投政府票、此爲表同情於馬爾維之舉動、但社會黨稱、該黨對於政府財政計畫、仍保留其將來行動之自由、

十九日巴黎電、今日法佛郎跌至最低度、計佛郎一百七•七五合英金一磅、此乃一般政象不靖所致、昨日政府雖得多數信任票、但係社會黨表同情於馬爾維、故投政府票之結果、但他日討論財政時、恐白里安方面左黨與中央黨之議員三百人將遇右黨與社會黨約三百人之反對、新任財政長貝萊不爲社會黨所歡迎、政府能否維持至耶穌復活節、尚屬疑問、

十九日巴黎電、財政部長貝萊向衆院財政委員會稱、估計一九二六年預算案、不足五十億佛郎、惟有以國會批准之收入及民事稅間接稅出產稅等新稅以抵補之、此項新稅收入、約可得三十億佛郎云、(路透社)

●聯盟會流會後之各方面

十九日阿眞廷京城電 阿眞廷外交總長加拉杜博士今日宣稱、阿眞廷非俟國會決定阿眞廷與國際聯盟之關係問題、不再參與國際聯盟特別委員會改組行政會事務、按阿眞廷於一九二〇年十二月在聯盟會議建議容納各主權國爲會員、經議會拒絕、阿代表團乃宣告脫離、至今尚未加入聯盟、

十九日倫敦電 英外相張伯倫今夜由歐陸回抵維多利亞車站、有謁者、欲問其日內瓦會議流產事、張謂容於星期二日國會中發表、

十九日紐約電、駐英美大使賀夫敦由倫敦返國後、屢與美總統國務卿及駐法美大使討論歐洲現狀、其談話內容未正式宣佈、惟據華盛頓訪電稱、駐英法兩大使皆陳述國際聯盟會軟弱無能、及歐洲漸恢復戰前均勢制度之情形、美國此後或將守其不與聞外事之政策、美總統前甚注意裁軍會議、但今則不甚關切、因駐英法兩大使皆謂日內瓦裁軍籌備會縱能開幕、亦屬滑稽、因歐洲列強不願有公約也、

十九日倫敦電、全[illegible]報館訪電、言及美總統國務卿與駐英大使之談話、謂美國欲裁軍會議先議海軍、美國贊成此議、但法意日三國則反對之欲同時討論海陸裁軍事、駐美大使賀夫敦稱、法國有此提議、實欲藉此以進行利於法國均勢局面、而不過甚大阻力也、英政府欲得法國在近東等處之合作、故不能積極進行此國民所欲之政策云、(路透社)

●荷蘭不與教廷賡續外交關係

十九日海牙電、第二議院今日以四十八票對四十一票否決新內閣所提出賡續荷蘭與教廷外交關係之動議、僅天主教徒議員與反革命議員投票贊成賡續、(路透社)

●日政府三次追加預算

二十日東京電、政府於十九日再提出第三次追加預算七百七十萬元於議會、據此、則大正十五年度預算總額、共有十六萬萬三千九百五十萬元、(東方社)

●日大阪兵工廠炸傷二人

二十日東京電、大阪砲兵工廠爲鑄造日本最初之最大口徑大砲、特行另設工場、昨日正在試驗熔礦爐之際、忽然瓦斯炸裂、以致有五名負重傷、(東方社)

●日本東京大火續聞

二十日東京電、東京西巢鴨之大火、探悉確係放火、係爲領取千五百元之保險金起見、當此雨雪交加之際、災民數千鵠立門外、慘不忍睹、又火災時爆發之花火製造所、係未得政府允許、現已發覺被控、(電通電)

公電

▲寇英傑電 各報館均鑒、頃奉吳聯帥元電開、茲特派該總司令督理河南軍務、除任狀關防另行頒發外、特先電達、即希遵照並日就職等因、奉命之餘、莫名惶悚、英傑一介武夫、未嘗問政、前被任爲豫軍總司令、出於一時權宜、本擬待軍事稍平、再請遴選賢能、任茲艱鉅、茲復特邀明令、畀任專閫、恐貽殞越之羞、彌切負薪之懼、所冀袍澤前輩、軍旅同人、錫我南針、用匡不逮、除即日在署宣布就職、並呈報聯帥外、謹布悃忱、伏惟公鑒、督理河南軍務寇英傑叩寒、

▲黃埔來電 各報館公鑒、敝校學額已滿、停止報名、特爲電請貴報代爲申明、以免有志投考者、徒勞往返爲荷、黃埔軍官學校軍事教育處寒印、

北京特約通信

所謂大有可爲之一

最大動機 (彬彬)

▲對赤之物質的援助

段派始則希望一尙有可爲一繼日認一大有可爲、一今則於政局上時局上一切表示積極矣、說者每怪何至若是頑鈍而頑頹耶、不知若根據政治家之正經態度上以觀察、則時事之精粹、段氏之當去、不自今始矣、若以投機的官場生活之眼光、窺其眞相、「則做一天有一天的好處、」又何忍舍而去之、今包閣殺之第二批角色、所以孜孜不息者、因皆提趁機會不肯鬆手、即竄匿之第一批角色、暗中活動、尤爲猛烈、以余所聞、則兪波小李、一年以來所謀之一筆大借款、迄今頗有成熟之希望、賀阿拉之毅然登台、亦係早有接洽、李暫爲後台老板、而賀則前台衝鋒也、賀氏先出馬一顯其銀行老板之身手、東攔西汝、四面八方、點綴周旋、其責任僅以維持現狀爲止、而「大有可爲、」則視彼大借款之進行圓滿、方認爲固定也、

余向此中人探得此款之來源所可言者、(一)以西方安琪兒爲承借之主體、(二)數目則一隻手之數下加七個圈、其餘具體條項、余須體諒告者之好意、守其戒約、未能充分發表、惟利息抵押均不取嚴格主義、蓋承借者雖以一國爲主體、實爲西方諸強共同對付在華赤黨政治的分量在華之利益之一種投資、其性質則防護在華之利益重於經濟、因赤燄鬼雖迄未得志於西方、而自轉移試驗於中國以來、向在中國有「利益均沾」之各關係國之權利、受其不斷的下猛烈之打擊、而陡見危險、並以窓口資備中國當局防遏赤化之不易有何結果、乃有此物質的援助、俾債務者負防赤之義務、款數視袁時之善後大借款僅十二分之一、相形之下、誠不爲多、然已爲近五年以來之破天荒、且西方安琪兒、素以只做經濟的投資、不供政治借款爲宗旨、亦其資本家司梯芬氏前在京時所鄭重宣言者、今乃有此通融、尤爲創例也、話雖如此、彼西方「安琪兒」者、無往而非大腹賈之本色、其國中亦無往而非「大腹賈」之勢力也、其對於中國之投資、向抱極會「打算盤」之態度、故數年以來、屢來中國調查、每來一位老板、則中國當局即饞涎欲滴、而結果總落一場空、彼輒謂極願投資於中國、而極不願投資分裂不寧之中國、庚申之歲、徐世昌活動一大款、彼云借款不難、願借與能統一者、於是乎有第一次奉直之戰、奉張討吳、屢電以一掃除統一障礙一爲詞、實亦向西方理想中之債權者作一暗示也、不料戰事既起、兵禍日滋、彼方瞻矚徘徊、迄不肯下此一注、徒然害得一場「單相思」而已、

此次之動機、則在對赤且爲各強之共同關係、故所表示亦與前不同、只要(一)中央政局平穩、(二)北部與長江能相安無事、(三)掃除北方之赤化活動者、則雖不必全國統一、亦可通融、然即此三者而論、已極費力、明乎此則凡以下諸事、皆可洞悉其主因、(A)賈閣何以急忙拼湊成立?(B)外交何以必拉顏?(C)經手中俄事件、有接近赤俄嫌疑之王正廷之必須一出閣外?(D)號稱赤色最甚之閣員易培基必須出閣?(E)赤色民黨雖出閣、仍須借重右派民黨之盧馬參加閣席?(註表示除赤黨外即國民黨亦已妥協、)(F)閣中必須拉楊文愷?(註以見長江方面亦妥協也、)(G)國奉和議何以暗中進行甚力?(註表示中北西北即可相安、)諸方拉攏之後、(即溝吳亦係[illegible]通中、)所餘者只廣州之國民政府、與北京之左派民黨爲不拉攏不妥協者、此正是需中之投資者之本意、換言之則前者要全國安協而後投資、今則正要大部分之妥協與小部分之絕對不容妥協者成對抗之形勢而後投資、中央當局既認爲「事有可爲、」前途日勸以大做其沉酣之香夢矣、(九日)

津南戰事 (靜漢)

爲軍之戰略與目的地

統一軍權歸清李部之計劃

李景林之復仇

張宗昌更侵

津南戰事國民軍累布捷報、即日入機關、亦不諱直魯聯軍之敗却、至是乃有些一軍倒氏不弱、馬到成功者、實則李閻之攻津、把國民三軍打得落花流水、又上了二馬一個大當、蓋必如是而後一軍乃得統一軍權、三軍自正法敗將六人、韓(復榘)徐(永昌)仍率隊在前作人、受鹿鍾麟指揮、頗能變怯爲勇、視曩日在孫岳部下之每陣必敗、益見孫氏之爲「乏貨」矣、以地勢言、則天津以南沿津浦以達於魯省之濟南、皆一帶平原、無險可扼、易得易失、故日前直魯軍連下滄青馬廠其鋒雖銳、然既未能攻克津沽、則此等捷報不足爲最後之勝利、即今茲國民軍之返攻捷報、今日克復馬廠、明日進逼滄州、其勢雖盛、亦未爲最後之解决、綜兩方最要之目的地言之、則聯軍志在得津沽、而國民軍此次必得德州、德州亦非險要、但該處有一兵工廠、於軍火供給及防禦上有莫大之便利、其軍事上則(一)三軍統一於一軍、(二)對李景林取包掃之陣勢、以全力殲除以絕後患、李本敗軍之將、此次反攻雖勝三軍、而所部精銳亦損失過半、剩全仗張宗昌竭力爲軍費及兵力之援助、故仍得暫相支撐、然李氏思馮對三軍所不便自己動手之事、代爲辦妥、已是馮之功臣、李正若不自知耳、李氏之擾亂後方計劃、未嘗不周、(一)敢死隊埋伏日租界出沒天津附近、(二)軍艦水兵窺伺塘沽、)可惜用得太遲了、若當三軍連敗、一軍未集之時、則前敵奮進、後方擾動、一鼓而下、天津早爲李軍所有矣、乃至一軍既集全力於津、始行強手、於是北倉楊村間之鐵橋雖炸、不過教老百姓吃一虛驚、(爲租界添些租房生意、)塘沽之水兵雖登岸、不過白送了二千名水兵、(各報謂潮水太退、畢竟軍艦不能再進、以國民軍有神助者、實則大沽口水本極淺、渠之水兵登岸時即用駁船進口、豈料一故人不能多、數盡氣力、始運出二千、早被埋伏、軍艦大沽[illegible]爲小[illegible]、此少數水兵、遂如甕中捉鱉、[illegible]天壞矣、)蓋二馬部下之一軍、戰鬥力[illegible]強、而警備之方法則甚優裕、[illegible]不動生色、[illegible]約嚴肅、呼應整齊、[illegible]激擾周到、[illegible]此道中之老前輩[illegible]自保有餘、今[illegible]多拿錢及兵力[illegible]許[illegible]請改爲直豫陝、[illegible]直魯豫[illegible]馮部力[illegible]而偏清李部、[illegible]對魯無野心、[illegible]於魯張亦屬有利[illegible]以魯張之[illegible](十三日)

要聞

●閩省盧部收編問題

▲盧部[illegible]代表到省接洽

▲[illegible]

福州通信、盧部收編問題、[illegible]督署方面、已予以同意、即改編[illegible]件、[illegible]縱[illegible]之又久、盧部代表一到、即可實現、[illegible]其中實有兩種原因、(一)[illegible]暫停頓、[illegible]各方於此[illegible]之代表[illegible]到省[illegible]代表[illegible]均從事於[illegible]問題[illegible]省方[illegible]給[illegible]給養[illegible]盧部要[illegible]一紙[illegible][illegible]縣人民[illegible]封鎖、糧食之缺乏[illegible]三月以後、尤[illegible]得食[illegible]即[illegible]之痛苦[illegible]已閉門[illegible]以供給日一餐或兩餐[illegible]之用[illegible]力面[illegible]部因[illegible]有槍階級、尚可得食[illegible]多、就目下言、或尚可勉支一二個月也、昨(十四)日盧部所派之代表[illegible]到省、即向[illegible]來盧與秦[illegible]公文一紙[illegible]以一介武夫[illegible]莫名[illegible]八號[illegible]一紙[illegible]議[illegible]便[illegible]建陸軍第一[illegible]表面上[illegible]到省[illegible]興盧與秦[illegible]該部軍官[illegible]氣、不作主張[illegible]九里潭[illegible]俊卿黃金堂二人、均以軍事會議之議決、於去臘廿十二日經盧興榮將其槍決、緣九里潭刼案、爲盧部失威

●閩省專賣煙土之黑幕

國民通訊社十四日廈門通訊云、震動一時之和興實業公司、已於本月一日開始營業矣、查該公司之辦法、係全省所產煙土、均歸該公司一家收買、再由該公司批發於各地私家組織之烟土公司、然後始零售各煙館、此實爲官賣專土、查城台各煙寮所需土貨、前由緝民李[illegible]等、向前處長[illegible]接辦、[illegible]公司、按月認課一萬八千元、期訂一年爲限、自歸[illegible]生公司[illegible]限期未滿、提出抗議、新正以來、經雙方當事者一再疏通、已告就緒、現由善後處集股組織和興公司、白派專員[illegible]安、福安、漳州、各產地販運土貨、定價專賣、每月津貼[illegible]、[illegible]起人一千八百元、永遠給付、[illegible]公司宣告解散、近日正在計劃[illegible]及[illegible]、到此[illegible]

[illegible]

於省軍之原因、以致兵連禍結、殃及尤民、而主謀者即爲張炳漢、(盧之衛隊團團長)執行者則爲朱所部之第一營營長黃金堂、故盧部乃有此舉、所以表示願就省軍範圍之誠意也、

[illegible]股本[illegible]資本、四成撥充補助省會[illegible]、[illegible]公益兵差夫價、並慈善各項經費、第十二條、本公司簡章、自開業之日即生效力、如有未盡事宜、隨時由董事會修改、

●賀德霖二千萬公債難成

二十日字林報載十九日北京電云、[illegible]德國金馬克之貼款爲担保、發行公債二千萬元、但此議已爲安格聯氏所否認、故此舉[illegible]

●金佛郎案不起訴處分書 (續)

又翁敬棠追加檢舉書由[illegible]

[illegible]

●翁敬棠請再議金佛郎案 (續)

(二)原處分書謂中國政府積欠中法銀行款項、據翁訴書計算、截至十三年底止、本息合計爲國幣二千三百餘萬元、經本廳函據財政部十五年一月二十三日函復、爲數相符、此無論該行是否回復、均應償還、

[illegible]餘萬元、即華幣一萬三千萬元矣、(未完)

應列爲中國方面有利之數目內、檢舉書並未查明列入云云、查原檢舉書根據財部損益比較說明書、曾將該行管理公司所承認餘欵美金五百三十餘萬元、列入爲撥還欠欵之用、乃處分書謂爲未有、果熟視無覩乎、至李思浩所提欠欵數目、與本檢察官所調查、出入甚鉅、按十一年七月九日外交總長晤法傳使時、有賽利愛在座、總長問、一中政府欠中法銀行之欵若干一、賽云、一共有七千萬佛郎、一又十一年六月二十九日外交總長會晤甘司東君、甘云、一日前王總裁曾要求中政府欠中法銀行七千餘萬紙佛郎、須以無利證劵劃抵、一皆有外交部問答記錄、可以復按、當民國十一年時兩紙佛郎約合一金佛郎（見外交部十一年六月三十日靳志晤王叔魯總裁問答記錄）七千萬紙佛郎即變爲三千五百萬金佛郎、更以五金佛郎十八生丁折合美金一元、則財政部損益比較說明書所舉撥還欠欵爲美金五百三十餘萬元自無大差、（簽約時佛郎價跌故不能按十一年時佛郎所折之美金計算、仍當以七千萬紙佛郎計算、）是依上列種種根據、中政府欠欵只有七千萬紙佛郎、僅合國幣七百萬元、李思浩乃謂有國幣二千三百餘萬元、此數究從何來、所謂截至十三年底止、共有此數、當中法銀行自十一年乃至十三年均在停閉之中、其絕無新借欵項、自不待言、又據賽利愛云、七千萬紙佛郎欠欵內、三千萬佛郎係照利息、是其本金只爲四千萬佛郎、縱由十一年以逮十三年遞加利息、爲數亦極有限、何至驟增至一千六百餘萬之多、其中移甲就乙、殆屬難免、本檢察官前此請求迅速處分、即恐其有湮滅或僞造證據之虞、今不幸而言中矣、雖十五年一月李思浩業已去職、然後來者根據檔卷、何從知其僞造、况該廳僅據被告人一面之詞、該部一紙兩覆並未細心究察、則偵查應踐行之必要手續、尚有未盡、何足資爲憑信、日據管理公司代表甘司東稱、此項借欵王總裁曾要求以無利證劵劃抵、不必還現、法國必可商辦（見十一年六月九日外交總長晤甘司東問答）又外交總長對於法傳使聲明會議時、堅持免除、傳公使亦允致書中國政府、言明決不過迫即刻償還此欠欵（見十一年七月九日外交總長晤法傳使問答）是此項借欵、殆不過一種無担保之外債、我方先有種種要求、彼方亦多有所讓步、該被告等均不之顧、乃必以現實之金錢償還、顧非圖利他人之一確證乎、

㈣原處分書謂據辯訴書稱每年替代利息美金二十五萬元、應於不利數內扣除、查此次不利之數目、既以現時價值爲標準、則此種將來利子、即不當與本金相扣抵云云、此對於該辯訴書之批駁、固屬甚當、若依本檢察官二十一年繼續計算、此數又未嘗不可列入也、

㈤原處分書謂據該辯訴書稱、尚有中國政府實業存欵、及代交中法鈔票約共五百八十萬元、應於墊欵不利數字內扣抵、不知此爲中國之債權、縱該行不能復業、不思無收回之可能、或當由有欠項下扣抵、亦無不合、不能列入有利條欵云云、此對於該辯訴書之批駁亦不爲無見、蓋此項本不屬協定範圍、自應毋庸置議、

㈥原處分書謂據該辯訴書稱、中國政府承認中法銀行股本五千萬佛郎（按十與一比合國幣五百萬元、）除已繳二分之一、計二百五十萬元外、其欠繳之額、加以應交股之日起六釐利息、爲三百二十四萬元、而恢復舊股之價值、爲二百五十萬元云云、查欠繳股本應否交納、及應否另加六釐利息、則應視其他之股東、是否一樣辦理、我國不能單獨仗義爲之、該廳未經偵查、何能速斷、且據財政部鈔單已繳之數、實達三千三百五十五萬佛郎、是欠繳者、不過一千六百四十五萬佛郎、外交部員靳志與王叔魯問答、亦稱應付第二次股本一千七百萬紙佛郎（見十一年六月三十日外交部記錄）、此外尚有預存該行作爲股本交納之欽渝庫劵七百五十萬佛郎、可以扣抵、則欠繳者、實僅九百萬佛郎、處分書乃謂因股票增價、已繳者祇能算二千五百萬佛郎、不知何據、至恢復舊股價值、原檢舉書雖亦提及、然既非協定之範圍、自不能認爲協定中所發之利益、蓋中政府縱不墊欵、中法銀行未必絕對不能復業、股票價值自仍存在也、（未完）

◉廖案第四次審訊詳情（續）

殺人犯梅光輔供舉、復提梅光培到庭、（問）據公安局去年八月二十二日報告書中、載有廖朗如在新公醫院訊問凶手陳順口供時、陳供、我今早與亞博亞燦等飲茶後、遂同往行刺廖部長、現爲衛隊所傷、可叫梅光培來保我出去等話、本庭昨日傳訊廖朗如時、廖復具結承認陳供屬實、然則汝前供與陳順不相識、何以陳又記得汝之姓名、（答）我確不識陳順、但在公安局時、當說過幹書曾假稱他是梅光培、向陳順講話、問陳要他保出去否等語、此外尚有其他言語、但已忘却、我不能聞此、惟我當時得此消息後、已請求吳局長准我前往新公醫院、當面問陳是否認識我、但吳謂不必、（問）廖被刺之日、汝何以知汝有遭嫌疑之事（答）我弟光輔聽聞我契妹鄧氏所說、轉告我知、我聞說後、即寫名咭交郭敏卿、往訪吳局長、查詢一切、至得晤郭及吾弟二人、係張國楨次相遇、該時張未起身、嗣見張後、我並親往南堤訪問吳局長、見吳後、並偕吳同赴粵軍總部、（問）何以赴粵軍總部、（答）意欲查問槍照原委、當日許總司令謂槍照既爲郭敏卿經手所發、當傳郭來問話、我乃與吳返公安局、吳並飭傳郭敏卿、至該槍照、許總司令當時曾與我看、但槍照號碼與槍之號碼、是否相符、當時我則未曾詳爲查閱（問）據汝觀察、刺廖之事、郭有關係否、（答）不知、問畢、復請廖朗如出席、問當日陳順口供、是汝記他的、抑他自動的供呢、（答）是他自動的供的、再問有無提出亞博亞燦等名、問陳否、廖（答）是他講的、審判長問至此時、國民政府秘書長陳樹人起立、陳述意見、略稱因手陳順當時不省人事、稍頃乃清醒、頻頻叫人、我乃電話王書、（當時地方檢察廳廳長）、到新公醫院訊陳口供、我亦同行、但陳均不吐供、我乃與區商量、意論陳順槍照、既是梅光培所發、如梅來、陳或可開口答供、故當時先曾提及梅光培名字、實非由凶手陳順自行說及、且我等亦曾向陳說、謂如梅光培來、當可救汝等語、或因此陳順乃有此供、因我當日在場、不能不負責聲明、陳述完畢後、並親自簽字、審判長請廖朗如退、乃再傳梁博與郭敏卿出庭、對質、（問梁博）汝識對面（指郭）之人否、（答）識、此人是郭敏卿、他在香山游擊司部充當主任席時、我已識他、（問）汝說郭對於廖案有嫌疑、是否、（答）我因檢察廳要我揣測、郭與廖案是否有嫌疑、（問郭敏卿）汝對梁供詞、有何自辯、（答）請法官先問梁、我當日到新海珠情形如何、審判長乃轉問梁博、郭當日到新海珠情形、（答）當日郭到新海珠時、係在煙床、與人談述黑鬼宋破害事、並無其他密談、（問）汝九月十三日、供郭對於廖案有莫大嫌疑、因郭與陳順至好、又時時叫人來找陳順、有時聽見陳順說懶話、有時見陳順頻頻點首、汝確有此供否、（答）有、（問）汝有何證據而謂郭有嫌疑、（答）我昨已供過、（問）可再陳述、（答）郭與蘇漢雄陳順等時有往來、故推測有嫌疑、况我當值紺而識陳順、亦被押留、郭自然亦受嫌疑、（問）汝與郭有嫌怨否、（答）無、（問）汝是否欲將罪名卸於郭身、（答）無此心、（問）何以供此與郭無利益之供詞、（答）因檢察廳之囑我推測、我乃憑我心理推測、並無含冤郭罪於郭之心、（問）與陳順相識者、不僅郭一人、何以汝不說別人受嫌疑、只說郭、（答）因郭被捕、且我推測嫌疑者、除郭外尚有朱卓文、（問）梅光培有份否、（答）不知、（問）吳培馮燦陳世與郭相識否、（答）吳陳則似相識、馮則不知、（問）何以知與吳陳相識、（答）因郭頻叫吳代叫陳順、且在香山亦相識、問至此、審判長遂轉問郭敏卿、（問）對於梁博上述供詞辯護、（答）當日在新海珠時、確有敍述黑鬼宋事、至於時叫陳順事亦有之、蓋陳當日領去槍照、久未繳回、故迭飭人到陳家追繳回槍照、至是否迭次均爲吳培代叫、則不知之、緣當日係在司令部中飭人前往也、至我是否與廖案有莫大嫌疑、請法官自行研究、但自問與梁並無仇怨、且又極不相熟、亦無何種密切關係、不過我只見過其人而已、（未完）

◉中國科學社開理事會

中國科學社、循例每年開理事大會兩次、一在春季、一在秋季、本年三月十五日爲舉行春季理事大會之期、在南京社所開會、計自北京來者、有丁文江、翁文灝、上海來者、有胡明復、楊銓、竺可楨、合在寧理事王璡、胡先驌、過探先、共到理事八人、茲將議決案件、節錄如下、㈠萬國植物學會、本年八月間在美國綺色佳城開會、決派金陵大學植物科博士張景鉞屆時代表本社出席、㈡聯太平洋科學會、本年十月初將在日本東京舉行第三次大會已接到該會正式公函、邀請與會、業已請定專家、對於地質·動物·植物·氣象·四項、均將有論文提出於聯太平洋科學會、並派代表三人出席、㈢本社圖書雜誌、日有增加、現西文雜誌書籍已有三萬五千册、中文雜誌書籍七千七百册、圖書館主任一席、不應虛懸、擬請總幹事王季梁兼任、㈣本社各種事業、如圖書館生物研究所科學雜誌等等、向來與國內外各學術團體如卡納奇學院、維司泰研究所、北京大學、東南大學、廈門大學等、取合作態度、互助精神、此次北京教育文化基金董事會、議决以年萬五千元之補助費、（三年爲限）而千元之臨時費、津貼本社研究生物、議決與東南大學生物系、北京各生物研究所、及與國內外學術團體合作條件、

◉京華短簡

◎前日使團爲六鐵路問題、向外部提出抗議、而照會仍致王正廷、外部以爲奇異、據外團所持理由、謂顏王任免、中政府並未正式通知、故公文面交曾宗鑒、曾亦含糊收下、

◎財部自賀德霖到任後、對於部內冗員、擬加裁汰、而實一般坐領乾薪者、大起恐慌、連日會議應付方法、而缺職員、亦於今（十三）開會、討論辦法、

◎北塘之役、國軍所獲俘虜、第三批於今（十一）晨到京、共六百十四人、合前二批共一千六百五十二人、現均收容於天壇、

◎江允虎電南方大學補助費十付命令遺失、請補發、以便領欵、批交財部、

◎南京總商會電交部、電話火車附加教育特捐、不恤商艱、可謂已極、寧商實不承認、請速收回成命、

◎國務院函財政部、國民會議籌備處張綏恒等呈請先撥經費五萬元、請查核辦理、

◎那彥圖等、呈民國大學強佔旗署、請予阻止、批交內陸教三部會核、

◎駐法公使陳籙電、關於一九一四年五厘金幣借欵補換新票章程修改各節、請備案並復、

◎中政院院長汪大燮呈、審理福建閩侯縣民人陳潤德、因承佃官產爭執、訴願省公署不服決定、提起行政訴訟一案、依法裁決福建省公署之決定、應予變更、十一日執政面令、交福建省長查照執行、

◎楊增新呈請獎敍勘定伊犂卡倫由俄人作亂之杜發等文武官職、批交部局核辦、

◉南京短簡

◎南京學生聯合會、定二十日下午開緊急會議、對于北京學生被當局槍殺、討論援助方法、

◎省垣各學校學生、對於北京執政府衛隊槍殺學生案、開緊急會、並定二十日下午三時、舉行遊行示威運動、

◎寧垣地方各團體、因大沽事件、十九日在總商會聯合會開會、議決即電京當局、反對外人干涉津沽國防、

◎駐南之陸軍第十混成旅韓團全部、於十九日開拔到寧、分配江東門等處營房駐紮、

◎開樁恒陽班乘某外輪過寧赴滬、在當並未停留、

◎蔣百里由漢來寧、晉見孫傳芳、晤商時局問題、

◎蘇省土布徵收半稅、時間已滿、已於三月一日起改徵十成足稅、不再展期、

◎財政廳委陳通勳充當海寧魚稅委員、程熊書充江陰魚稅委員、

◎省署委謝樹彬充第一科收發員、

◎省公署新訂接收人民呈詞規則八條、指派當駐委員一人、輪值委員四人、由輪值員擬具批判詞、交由當駐員彙送各科、

◎新任贊務處長王森、以處內原有及新委職員、人數較增、經費不敷分配、現僱額支視察稽查等員薪金總數、按名勻給、大約須照八成折支、

◎黃伯雨馬士杰來寧、與省當局協商運河工程計劃及經費問題、

◎孫傳芳派第三師第十一團第三營營長徐雄、統率所部、赴六合祝鎮集等處、會勦土匪、

◎孫傳芳通令各道尹、凡縣知事對於盜案、如經久不能破獲者、一律呈報、以備懲處、

◎孫傳芳委許炳榛充費城博覽會江南出品籌備處文牘幹事主任、

◎白寶山衛隊長唐寅、來甯晉見孫傳芳、擬將衛隊改編爲團、唐爲團長、

◉杭州短簡

◎教育廳二十日廳務會議、各科長省視學均列席、議決㈠各中學校長交代未清、應速催、㈡義務教育十五年起實行、籌費準備、㈢月刊改爲季刊、並變更編制、

◎農商部准省農會備案、並頒發鈐記、咨浙省署、飭該會改選職員、

◎高審檢廳陳陶兩廳長、十九日引導司法部參事吳源、參觀各級法庭、並監獄看守所、

◎嘉興各法團電省署、駐嘉水警辦理征收船捐、顯請飭廳迅予停辦、

◎財廳電海寧等十七縣知事、催解本年一二月份田雜賦稅徵解實存各報單、

◎杭州第一影片公司、定二十四日考取演員、已通函投考人屆時應試、

地方消息

蘇州

◎四機關被控續訊　蘇州工巡捐局、學款處、市公所、積儲積倉等四機關被控、省委王書雲聯查一節、已誌前報、茲悉此案出面具控者、爲省議員過世濟、陳大猷、及馬路市民徐浩然等三人、除四機關外、蘇常道尹李準源亦被控在內、謂其專以袒護、不理政務、與紳士[illegible]等情、省委[illegible]對於工巡捐局一案、已開始調查、聞該局最近交於[illegible]之收支報告、與該局歷年支付預算之根據、頗有不符之處、[illegible]以十二年爲尤甚、[illegible]於昨日（十九）[illegible]、逐項詢問、[illegible]

◎議定清鄉經費　吳縣知事[illegible]各董事、再行會議、

◎水警改編消息　蘇水警廳、各區隊改編事宜、早經沈廳長傳集各科長、督察長各區長等會議決定、具呈省署、聞已核准、昨特派令孫委員來蘇視察改編情形、並云須俟編制就緒、方可返寗復命、如何編制、容探再誌、

松江

◎勘驗盜刦殺人案　松江一保十七圖甫畔浜季勝海季富亭等家、於本月十七日同時被盜行刦、戳斃事主季富亭一名等情、已紀本報、茲悉是案由縣承審員赴鄉勘驗、季富亭身受四傷、腹部二刀、腸出二寸許、額上一刀、委係當場被盜戳斃、檢格傷痕、此案可疑之點、兩事主家中之客屋、均無盜匪足跡、其中頗有研究也、

杭州

◎織工提出條件　杭州虎林公司織工、爲預支薪水、被職員拒絕、於十九日全體請假、引起罷工、紛紛至各綢廠、勸過各綢廠織工取一致行動、實行大罷工、是日稍大之廠、一概停止工作、各廠當晚集議、一時未有辦法、二十日上午、織工方面、以杭州臨時織工聯合會名義、發出宣言、並條件十八條、各廠家於下午二時、在改良綢物公會、集議對付辦法、茲將織工提出條件錄下、㈠照原有工資加五成、㈡每尺須照三元裁衣尺、㈢每日工作不得過十小時、上午七時至十二時、下午一時至六時、㈣夜工工資、須照日工工資加倍、但夜間時間、須自下午至九時止、㈤工人存洋應一律如數發還、並加算利息、㈥自此以後、廠除存洋辦法、㈦承認工會有代表工人全權之權、㈧不得無故開除工人、㈨總罷工人、須得工會代表之同意、㈩創辦工人補習學校於廠內、教授人員、須由工會選聘、一切經費、由公司或廠負擔、[illegible]

寗波

◎甬商會長控案續聞　寗波總商會會長俞佐庭、以拍賣公債案、被前商會長孔昭鈞提起刑訴、已紀昨報、茲聞孔之訴狀、主要點謂俞假借議決案及登報限期之手段、早經自行買入、或化名收買、該會會董林魯性·陸卓人·袁維揚·陳子秀·周茂齋·俞佐宸·秦潤卿·胡京庭等、以此案曾經會董共同議決、當時並無異議、何以至今忽生控案、事關商會名譽、函請總商會召集緊急會議、討論辦法、該會當發通告、定今（十九）日下午四時開會、

◎錢業會館落成禮　寗波錢業會館、（地址在建船廠跟）自去年興工建築後現已竣工、今日（十九日）行落成禮、到錢業界董維揚等多人、官廳方面、張知事等亦均到會慶賀、下午該會並在館內演劇、

◎青年會平校開學　寗波青年會、前發起在該會舊會所及濱江廟設平校、又該會服務團在鼓樓前等各處設平民夜校、均於昨晚（十八）召集學生、在該會新建會所內、行開學禮、

◎甯波調防竣事　[illegible]

常州

◎調查鄰縣清鄉經費　武邑清鄉經費、縣署無可設法、即造四個月預算、交縣參事會核議、該會於日前開會、決付審查、[illegible]二人赴鄰縣調查清鄉經費、從何籌項[illegible]、[illegible]亦於二十日赴[illegible]、調查狀況、

◎公款保管積穀存款　[illegible]

南通

◎[illegible]

揚州

◎奏[illegible]集發[illegible]

◎會議振務併誌　[illegible]

高郵

◎省令撥款疏浚　下游隄工[illegible]所昨奉江蘇運河工程局轉省署代電、本屆春修、先在本縣畝捐項下劃撥一萬元濟用、並由局委員[illegible]來郵撥領、

清江

◎淮商反對平市局無效　淮北[illegible]設立淮鹽平市局、訂一價目、淮岸商人、受其限制、淮北鹽務、大受影響、淮岸商人、[illegible]

鎮江

◎軍用品解甯過鎮　駐揚第[illegible]已遣散、[illegible]軍用品、於日昨由[illegible]運來鎮、解往南京、

南京

◎警廳注意撲滅蚊蠅　[illegible]

嘉興

物、妨害衛生特甚、前由江蘇昆山[illegible]家研究撲滅之方、歷年在南京上海蘇州等地實行防治、著有成效、去年南京[illegible]

鎮海

◎老婦慘遭焚斃　鎮海北鄉河頭地方周阿康家、於十八日晨六時許失火、阿康之叔母、年八十三歲、不及逃出、致被焚斃、

湖州

平湖

◎縣議會注意民食　[illegible]

◎江南渡船失事　[illegible]

鳴謝良醫

鄙人前患天花愈後瘡疤滿面於去年冬間由南京路十二號皮膚專家柯納大醫生診治現已告愈疤痕盡脫面目一新又嚴程君雀斑滿面同時在該醫生診治藥搽後斑點全除足見該醫生藥品神效鄙人感激之餘除函答謝外特登報頌揚俾同病者得以問津焉　南京下關李大民謹啟

新到包用拾年德國金手表附金鍊廚每只拾元大減價祇售洋四元
代送美國十開金筆包用頭來自水筆每枝五元紙收運費一元
最新發明德國立除雀斑藥皂每塊二元祇售一元
德國活動電燈附紅綠白電泡三個隨意調換可掛可擺極爲雲便有六十枝光點八十鐘頭每具一元
打破舊式的呆笨首飾以免誨盜
提倡文明的學生時裝以節靡費

本公司前由歐美首飾山廠定到各種鑽戒[illegible]
費洋兩元可得文明婦女裝飾品念二種
[illegible]

商業新聞

⊙標金初平後漲

昨日星期六大條銀來電、近期續縮一二五、遠期續縮〇六二五、計近期爲三十辨士〇〇六二五、遠期爲三十辨士〇三一二五、五月份標金開盤價爲三百〇二兩六錢、與前日市價相同、旋由三百〇二兩九兩、小至二兩五錢、後又高至三百〇三兩二錢、此後需給無甚軒輊、市價無所漲落、收市計三百〇三兩半、比前日改高九錢、計全日最高價、爲三百〇三兩半、最低爲三百〇二兩四錢、高低差數僅一兩一錢、午後因值星期六、故無交易云、

⊙釐拆同見鬆動

昨日星期六、現洋成交較稀、銀行收解亦較少於日前、故市行同見鬆動、經過情形如下、

▲洋釐 洋釐早市收盤價爲七錢一分二釐七毫半、比前日市價改小一毫、

▲銀拆 銀拆市價、計開一錢、比前日亦改小二分云、

⊙國內滙兌消息

昨(星期六)銀洋滙均見回高、銀匯計京公砝爲一千〇四十六兩、津行化爲一千〇五十四兩、均漲起五錢、洋滙京爲一千〇十二元、津爲一千〇十元、均漲起二元、漢電申匯爲九百六十五兩七錢五分、此間洋例懸牌、爲一千〇二十八兩五錢、漲高七錢五分、洋爲一千〇〇六元五角、亦漲高一元五角、濟南濟平、煙台煙估、均未開出、洋滙濟南爲一千〇〇六元、煙台爲一千〇〇十元、又青島爲一千〇〇七元、其他福州爲一千〇二十一元、廈門爲一千〇十六元、長沙爲一千〇〇八元、餘均無甚上落云、

⊙公債市況閑散

昨日華商證券交易所公債市況、甚爲閑散、現貨各票均無開出、期貨如金融一項亦無市面、其餘各債進出交易大致平淡、出入既鮮、故價無甚大上落、結果漲跌互見、玆將經過情形分述如下、

▲正六 正六三月份期貨、祇午刻做出一次、計價八十六元八角、比前日改大一角、四月期全市成交價常在八十六元九角左右、收市計八十六元九角、比前日改小五分、五月期成交行市漲落亦稀、最後價爲八十七元二角半、比前日跌落五分、

▲七長 七長現貨尚無成交、期貨只四月份在午後開盤之初做出一次、計價七十七元一角半、

▲九六 九六三月份期貨、成交行市初疲後漲、收市價爲六十四元云、比前日漲起三角五分、四月期出入相仿、市價始終平穩、收市計六十四元四角、比前日漲高二角云、

又訊、昨日公債市況、共計全日期貨成交總額爲一百零四萬五千元、內九六佔八十九萬五千元、整六僅十二萬元、七長祇三萬元、現貨全日均無交易、

⊙棉市形勢疲軟

昨日(二十日)紐約棉市、據來電稱、先因外國買進而漲、旋因銀行街金融狀況不佳而跌、終以同業買進而再漲、計各月期漲六七磅音、惟現貨仍平、利物浦棉市、五月期大〇二辨士、十月期大〇一辨士、現貨大〇七辨士、孟買棉市、初因美棉消息不良而跌、後以日商買進而漲、計平茄爾、及奧姆辣大二羅比、勃洛去大一羅比、本埠棉市、實際依然立於平勢、惟期貨又疲、人心未免不利、所以市面前途仍鮮樂觀、現所希望者、海外市況有良消息、及廠家有巨額之採辦而已、紗布交易所通州標準、初以紐約棉市來電尚佳、散空了結而漲、後以實交失望、大戶仍盡力售出、買戶寥寥而跌、結果較上日跌一二錢、共成交二萬三千八百担、現貨交易、仍不起色、到貨計陝西花一千三百包、通州花二百五十包、餘姚花到三百廿包、南市出數四萬斤、收價四十四元、北市出數三萬斤、收價四十五元、玆將現貨市價列後、

靈寶花	恒信紗廠進	五〇〇包	價三一·〇〇	送廠
又	振新紗廠進	五〇〇包	價三一·〇〇	又
陝西花	東華紗廠進	一〇〇〇包	價三一·〇〇	又
又	大康紗廠進	一〇〇〇包	價三一·五〇	棧交
通州花	溥益公進	二〇〇〇包	價三二·六〇	又
又	[illegible]進	一〇〇〇包	價三二·四〇	又
餘姚花	檳濟鋪進	一〇〇〇包	價三〇·六〇	又
又	[illegible]進	一五〇包	價三〇·四〇	又

⊙棉紗市況平穩

昨日(星期六)紗布交易所、十六支人鐘標準、初以美棉來電利於買方、人氣爲之堅穩、散戶微有買進、市勢頗挺、至午後開盤爲最、旋以連標趨疲、人心不振、穩定之勢、遂萎、結果較上日漲一錢至四錢、全日成交一萬五千七百包、茲將收盤市價、比較摘錄如下、

三月期	一四〇·一〇	四月期	一四一·三〇漲·一〇
五月期	一四一·八〇漲·二〇	六月期	一四二·二〇漲·六〇
七月期	一四二·八〇漲·四〇	八月期	一四三·〇〇漲·[illegible]

現紗市況、大體還於平穩、但客幫需要殊爲淡薄、市勢傾向、雖無上激之勢、第人心則形振作、就目前現狀看來、市況似少悲觀、昨日四川幫進二十支金雞二百四十包、江西幫進十二支金雞、十支水月等牌八百餘包、天津幫進十六支金魚、月鳳、大發、十六支紅寶珠、鴻福、寶光等牌八百餘包、又廣東幫進十支金城、十二支寶光、飛艇、富貴等、十二支松鹿、雙喜、二十支鴻福、仙桃、金城、寶鼎等、十六支金魚、帆船、八鐘、水月、日光、寶光、鼎鼎、金城、四十二支水月、鴻鶴等牌四百餘包、油頭、蘇湖、福建、廈門、野雞、寧波、牛莊、威海、煙台等幫進、十支金城、白荷蜂、蘇天宮、金雞、富貴、飛艇、孔雀、雙喜、水月、鴻福、金城、豐年、立馬、四十二支雙象、天官、八鐘、十六支藍鳳、水月、豐年、富貴、孔雀、日光、雙象、二十支雙喜、帆船、十二支鶴兔、蘇天官、八鐘、十六支百餘包、共計五千四百餘包、市價大二錢五至七錢五之譜、緯綸廠開出十六支蘇天官三十包、價一百四十兩、永安廠開出十六支金城五十包、價一百四十六兩、以上均屬和個現貨、恰和廠開出二十支五福三星八千包、價一百三十八兩係和個、本月交清、茲列市價如下、

十支	金城	一三一·〇〇
又	白荷蜂	一三三·〇〇
又	金雞	一二七·七五
又	富貴	一二九·五〇
又	飛艇	一二六·五〇
又	雙喜	一二九·〇〇
又	獅子牌	一二九·五〇
又	帆船	一三二·〇〇
十二支	八鐘	一三一·〇〇
又	蘇天官	一三〇·五〇
又	雙喜	一三四·二〇
又	富貴	一三一·五〇
又	飛艇	一三一·七〇
又	金雞	一三〇·〇〇
二十支	松鹿	二六五·〇〇
四十二支	鶴鹿	二六三·〇〇
又	陽鶴	二四九·〇〇
又	水月	二四九·〇〇(下月)
十六支	藍鳳	一四三·〇〇
又	寶光	一四五·七五
又	水月	一四六·〇〇
又	富貴	一四二·二五
又	孔雀	一四六·〇〇
又	金龜? 聚寶	一四〇·〇〇
又	雙象	一四二·〇〇
又	日光	一四一·二五

又	丹風	一四一·五〇
又	人鐘	一四〇·二〇
又	鴻禧	一四二·七〇
又	汽球	一四二·〇五
二十支	水月	一五〇·五〇
又	鴻福	一五六·〇〇
又	雙鷹	一五一·五〇
又	金城	一五一·七〇
又	豐年	一五〇·七五
又	仙桃	一五五·七五
又	鴻禧	一五二·二五
又	立馬	一五五·一五
又	三星五福	一五六·〇〇

商情一覽

⊙股票市

仁記路十一號利安洋行報告（三月）

阿油太華	六·〇〇
公和祥	一六二·五〇
可的	一〇·五〇
英吉達去	七·七五
吉英瓜哇	一·八〇
白吉	二·二五
又	一·二五
標境	一·八五
康沙	五·〇〇
開夫	三·五〇
可太排路	二·一五
三参家家	一·八五
西門浦	一·八〇
開倫丹	一·六〇
克來蘭	一·一五
又	一·一五
上海馬來	一·八二五
太那茂拉	二·一〇
又	二·一五
地傍	四·一〇

金融

⊙國外滙票

三月二十日（星期六）市

上海匯豐銀行掛牌	英匯先令二十一辨士五
銀行四月期買進	二先令一十七五
銀行四月期賣出	二先令二十六二五
四月期銀行掛牌	三先令〇牌十八一二五
定期銀行報牌	三先令〇〇一九三
常用銀行現匯	三先令〇一七一八
上海紐約電匯	美金五十一元五角
銀行四月期	美金五十二元五角
上海四月掛牌	法郎二百五十四元
四月期銀行	日金七十一元
上海掛牌	香港七十七兩八一
四月期銀行	[illegible]
上海錢莊	印度一百六十七
又	坡八十[illegible]
上海行電匯	新加坡一百三十八
上海新幣電匯	爪哇[illegible]

⊙各國票價

上海匯豐銀行電匯　東京日洋百元合上海銀七十二兩五錢

英國每鎊	賣價[illegible]
法國每一千佛郎	賣價[illegible]
美國每元	賣價[illegible]
日本每元	賣價[illegible]
印度每盧比	賣價[illegible]
菲律濱每元	賣價[illegible]

⊙國內滙兌

北京	公砝	一〇四六·〇〇
北京	公元	一〇一二·〇〇
天津	行化	一〇五四·〇〇
天津	銀元	一〇一〇·〇〇
漢口	[illegible]	[illegible]

（以下各省銀元表 [illegible]）

⊙金市

昨(星期六)大條銀近遠期[illegible]

⊙錢市

（表 [illegible]）

⊙查倉單

三月二十號銀行報告　星期六

中國銀行存	[illegible]
麥加利銀行存	[illegible]
匯豐銀行存	[illegible]

⊙蘇州錢市

⊙蘇垣金市

食品

⊙滬南米市

⊙滬北米市

⊙雜糧

⊙油豆餅市

交易所市況

⊙上海證券物品交易所

⊙上海華商紗布交易所

⊙上海華商證券交易所

⊙上海麵粉交易所

海外棉電

⊙大阪三品紗市

⊙大阪紗現市

⊙紐約棉花市

⊙利物浦棉市

⊙孟買棉花市

⊙大連油豆餅電

海外經濟電報

⊙橫濱生絲市場

⊙大阪綿紗布現貨市

⊙大阪砂糖市場

⊙神戶殼肥市場

⊙大阪堂島期米市

⊙本廠粗布

⊙花衣

⊙煤油

⊙現貨麵粉

船期

外洋輪船報告

本埠新聞

周蔭人派艦到滬運兵
▲昨日運回新兵二千名

福建督辦周蔭人、年來對於擴充軍備、不遺餘力、日前委派某某等赴徐州一帶、招募新兵、業經陸續運閩、日昨又有徒手新兵二千名到滬、周恐由商船轉運、諸多不便、故特派福建督辦公署差艦勝武號艦長蕭翊新來滬裝運、該艦已於本月十八日抵此、新兵於翌日十九夜半下船、並於昨日（二十）下午三時、由南黃浦起碇、直放福州、周此次派艦來滬、事前嚴守秘密、故此間各團體如福建衛鄉會等、均未知悉、

兩路軍輸昨訊
駐甬之第十混成旅第二團（現改五十九團）團長韓光裕所部一二三營、奉令由甬開赴來滬、換乘滬杭路火車赴甯等情、已誌本報、茲悉該團軍隊、始於昨日（十九）由甬開拔、裝交招商局之嘉禾輪船來滬、於昨日（廿）上午十時、駛抵高昌廟江邊碼頭起岸、當由該團長韓光裕、率同各營長、帶領全團軍隊、於下午一時由高昌廟、步行至南站、所有該團各營底軍用品槍彈等、共約五千餘件、由運貨汽車陸續搬運至南站裝車、當經南站特備客車八十六輛、分三批裝運、其第一批列車、計掛車輛廿七輛、裝載第二營全營並營底軍用品等件、由營長司連勝隨車率領、於下午四時十五分由南站專車開往麥根路、掉換滬甯路車頭、運往南京、其第二批列車、計掛車輛卅輛、裝載第一營全營及團部並機關槍一連、又裝機關槍十架、迫擊砲二架及營底軍用品子彈等、隨車率領、於下午八時念分、由南站出發至麥根路、掉換滬甯路機車運甯、其第三批列車、計掛車輛廿九輛、裝載第三營軍隊及營底軍用品等件、由該營長何[illegible]率領、於下午九時、由南站專車駛往麥根路、轉掛滬甯路車頭、直駛南京、以上全團、共計官兵士一千六百餘名、

嘉興之第六團軍隊、調往甯波分防、所有嘉興之防軍、業令駐杭第二師騎兵第二團全團、調往駐防、該團一二兩營、已於前昨兩日、由杭分批開拔、裝交滬杭路火車、運往嘉興、尚有該團第三營及團部、於昨日（廿）上午十一時五十二分、由滬杭路城站、備掛車輛卅輛、專車運往嘉興駐防、又昨日（廿）下午由南京續裝第十一批閩省新兵五百名、計掛滬甯路車七輛、至麥根路、於下午三時十八分開抵南站下車、前往高昌廟湖北會館暫宿、候輪運閩

江南造船所消息
該所自所長陳兆鏘辭職後、業經海軍司令廠委副所長鄺國華暫代所長、並以福州馬江海軍製造學校校長陳藻藩代理副所長、陳已於日前由閩到滬、寄寓海軍聯歡社、並定日內就職、該所承造大來公司客船一艘、已於前月下水、現船上一切機件、皆已裝配齊備、本月十七日、實行試驗、計馬力一千三百匹、每點鐘速度十三海里、自大來商輪下水後、該所又承接造輪工程甚多、計美國輕便鋼鐵輪船一艘、土貨船一艘、又大達公司商船一艘、日本公司客船一艘、現均已開工、

杭廠鼓鑄銀角昨聞
▲下月初可出五六十萬角

國聞通信社云、本埠銀角缺乏、致使金融時現擾亂之象、曾由本埠金融界與甯杭兩幣廠商議鼓鑄、以資救濟、昨據本埠金融界消息、杭廠長吳憲奎、昨有函到滬、謂杭廠現已開工製造、在下月初可出五十餘萬角至六十萬角之譜、其餘擬俟一二月後續鑄、如此市面可告無憂云、

大事與要人

上海各大學對京慘案主張
▲共同組織委員會調查始末……交司法法庭公平審判

本埠各大學一部分教職員為北京慘案事、昨在霞飛路商科大學集議、到者有張君勱張東蓀郭任遠程其保朱經農歐元懷曹梁廈等十八人、代表十一大學、對於各校互相聯絡應付此案之問題、頗多討論、結果並發表重要宣言、極力主張採用嚴正的司法裁判、俾此案得以公平解決、爲錄該宣言如下、

軍閥互鬨、引起外侮、大沽事件、列強威逼、全國痛憤、此次北京流血慘案、尤屬出人意外、同人等以為外侮之來、由於內爭、內爭不起、何致有八國之最後通牒、推原禍始、不能不痛心於軍閥之誤國家而誤我青年也、同人主張、此次慘變、應由國中素負清名之法官及京內各校長及各公團共同組織委員會調查始末、交司法法庭公平審判、不得以軍人身分自處法權之外、謹本良心、敢進忠告、願與國人共起圖之、南洋大學政治大學商科大學同濟大學暨南大學光華大學大夏大學中國公學持志大學復旦大學大同大學同啟

滬公團紛起援助京市民
▲一致主張逐段氏

上海各團體為援助北京大慘案、昨日集會發電、更形熱烈、大致仍主張驅逐段祺瑞、取消辛丑條約、並抵制英日貨、茲錄消息於下、

▲集會　（學聯會）昨日召集之各校學生代表大會、到四十餘人、議決（一）召集市民大會、（二）呈請政府驅逐段祺瑞、（三）出發大演講、（四）聯絡各團體一致行動、（五）發傳單貼標語、（六）遇必要時全體罷課、（民黨市黨部婦女會）昨開聯席會議、議決（一）通電警告外交當局、（二）組織演講隊、（三）發起組織反對辛丑條約大同盟、（各團體聯合會）定今日午後二時開緊急代表大會、討論援助辦法、（壬戌友誼社）議決通電全國共起逐段、並取消辛丑條約、（上大附中學生會）十九日下午停課半天、並開會誌悼、

▲發電　民黨省黨部·市黨部·學聯會·濟難會·總工會、各電粵政府及馮玉祥·孫傳芳、請出師驅逐段祺瑞、又南洋大學學生會亦有一電發出、勉勵北京市民者、有南洋大學學生會、法政大學學生會、上大附中學生會、紗廠工會、各團體聯合會、全皖公民會、滬北工商學會等電多起、而五馬路商聯會與全蘇公會海員工業聯會上海分會等、或則責備段氏、或則通電全國、詞語俱極憤激、

姚公鶴對北京慘案之意見
▲告外人……告本國青年

國聞通信社云、姚君公鶴以近日北京流血慘劇、其原因仍發生於外交事件、因發表意見書、勸各國改易對華方針、並我國青年子弟毋徒逞血氣、致為反對者所藉口、原稿云、北京大慘劇又見告矣、惟鄙人對此發生無限悲愴之外、乃得一極研究之前提、蓋我國對外條約、自道光壬寅（一八四二）以迄光緒庚子、（一九零零）乃各國對我國為單獨的束縛者、及庚子拳亂告終、其明年訂結辛丑條約、則復由昔日各個的束縛而成為八國聯軍共同的束縛、孽由自作、我國民何敢怨懟、然而自辛丑以來、迄今又已二十餘年、國民知識之增進、倘亦為中外所共認、以名為獨立之國家、而實際上之受人束縛也如是、故今年來人民每與政府齟齬、其原因無一不發生於外交事件、即此次北京慘劇、與其謂為人民對於政府之示威、政府對於人民之慘殺、毋寧謂為間接的中國人民對於外國要請平等待遇之一種代價也、各友邦官民而認鄙人之言為有幾分可信理由也、則第一步千萬不可以數十年前之對華政策、為政策、第二步應知改善對華政策、於各該國自身之商務、亦有利而無害、此應為各國致其告忠者一也、至此次北京羣衆演此慘劇、一方名之曰愛國青年、一方名之曰赤化暴徒、惟無論如何、此合人數至數千以上、亦決不能一筆抹煞、謂此等人竟全體受人操縱、絕無一二頭腦清醒者參預其間、故從事實上良心上果認定此輩為絕對的赤化之暴徒之大結合也、夫亦奚言、若謂其中或有一二純潔青年、激於一時之血氣而從事奔走也、則應知不平等條約之取銷、僅僅遊行示威、充其量不過表示一種民氣而已、高喊口號、徧發傳單、豈真有「魯仲連發表一篇義不帝秦文章而秦師為退却五十里」之成效哉、不平等條約之結織何在、取銷之方法若何、既自命為知識階級者、則我國人救國工具、正自有在、舍此不為、而以血肉之軀、與槍砲游、各國改正條約之先例多矣、恐未聞以此而取得勝利也、吾人愛國並不後人、近日從事於不平等條約中一部分之領事裁判權、尚時時有一舉然後知不足之嘆、求學與愛國本一事耳、此應為我最親愛之青年學子致其忠告者又一也、京案如何收拾、我人此時應從事於辦法上之研究、若徒手號呼、今日集會、明日拍電、數北京政府罪惡乎、則此等政府本已不在我人齒數之列、斥之正所以寵之、謂其有宣傳之必要乎、則全國報紙、大書特書、同一以文字為後盾、僅就各報專電所記之事實、不啻批評、不加煊染、平平讀之、執政府前陰風慘慘之景象、已時時縈繞於我人腦海之中、而又何賴我人之宣傳、夫差立庭、期於永矢、雞鳴風雨、願共勉旃、

對英庚款宜先爭得主權
▲中國工程學會之通電　中國工程學會昨日為英國庚款事通電云、各報館各機關各團體公鑒、英國退還庚款、已有成議、但主權仍不在我、此時吾國教育實業各團體、若不問主權、從事呼籲、或欲增設鐵路、或主發展工業、或求補助教育、衆口嘵嘵、有類乞食、殊於本末先後之旨、大相剌謬、敝會主張、全國公團、一致要求英國政府、如有誠意退還庚款、即宜倣照美款辦法、由中國組織委員會調查研究分配全權、日前英國派員調查、祇宜以賓禮招待、不可向彼請託、致傷國體、中國工程學會、

▲南洋凌校長之公函　南洋大學校長凌鴻勛、昨亦分函胡適丁文江王景春三委員云、啓者英國庚款委員會事、聞已於本月十五日在滬開第一次會議、結果、確定在華委員會名義為 British Indemnity Delegation (China) 其他似尚無所議決、對於會議性質、亦無明顯之表示、輿論方面注意、則亦稍有疑焉、緣英國處置庚款之態度、在任何方面、迄未有提及退還二字之表示、而貴會之職權、據英國國會所議決之中國賠款用途之案、則彷彿祇為英國庚款委員會委員十一人中指派六人、在華從事調查庚款用途之代表團而已、此種限制之職權、苟持之組織、鄙以為有二大缺點、為執事與國人所應共起力爭而謀挽救者、一即貴代表團之職權有限、一即英國無退還賠款之誠意是已、公等既為委員、應請即為國人折衝樽俎、爭回用款主權、一擴充在華代表團之調查職權為決定用途、二修正英國庚款委員會全會之組織與性質、使成為由會獨力主持退還庚款之會、必如是、乃能與既成局面之下收回用款之實權、或竟根本改組、與爭退庚款同一辦理、則為公等名譽計、為國家主權計、應請以去就力爭、以促國人之反省、再圖挽救之方法、國人定必一致為公等後盾、否則人握大權、我圖小利、用以辦教育、則英人之教育、用以築鐵路、則英人之鐵路、用以開礦產、則英人之礦產、當世明達、先我而言者已屢見不一見、殷殷之忱、率陳一二、公等宏才卓識、中外同欽、或早洞鑒及此、冀圖挽救、不待勸之喋喋、則更為幸矣、此頌公祺、維希卓裁、三月十八日、

全國商聯會函告關稅問題
▲過渡稅主加七五　▲俄約稅則須另訂　▲力爭組織一公庫　▲互惠問題須平等

日前中華全國商界聯合會、在京開關稅問題臨時大會、各省區代表王文典等、會晤特別關稅會議出席委員王正廷蔡廷幹後、昨日致函上海總商會暨閘北商會、報告並徵求意見、原函云、敬啟者、茲將本會代表等、與關稅特別會議王蔡各委員長談話之旨趣、詳陳如下、查當日代表等、首先發問者、厥為先加二五、恐於關稅自主有礙、二五成立之後、難可再加、但恐徒托空談、各國必藉端拖延難見實行、而裁釐抵補金亦必無着、本會主張過渡稅加七五、合成十二五、以為抵補釐金之用、否則勢難承認、其次則為公庫問題、政府之意、擬關於外債者、存放外國銀行、其餘存放中國銀行、不知獎勵中國所有、何能任之外人之手、既於主權有關、且恐惹起紛爭、是以必須組織公庫、否則絕不承認、至對於俄方、尤須特別注意、俄約稅則、早已廢除、政府之意、擬照昨年頒布之國定稅則辦理、中國損失甚鉅、蓋國定稅則、乃對於關會而設、俄非關稅會議分子、自應另定一彼此平等之稅率、彼對於某貨取我若干、我國照樣徵取彼之某貨若干、決不能依照有限制之辦法辦理也、再外人在華設廠、出廠稅則、固應訂定、然恐不能與華人設廠拼為一概、蓋本國人在國內自由營業、與外國人截然不同、豈能受同等之限制、至於互惠問題、須注意雙方實際之平等、否則徒有片面之惠、仍成協定之局、恐其損失更甚於關會之前也、以上各節、乃本會代表等與王蔡各委員面談之真像、互惠一項、政府則在必行、所關甚重、仍請召集各業開會從長討論、以資應付、案關於第六項各項辦法、擬聘請客卿共同辦理、估價一層、本會認為不當、擬應由各省區總商會與政府共同組織、估價機關、完全由中國人辦理、方為妥適云云、

胡越對於江蘇制憲之意見
▲致函孟純孫提出商榷

參與江蘇制憲事之胡越氏、為制憲組織法草案事、特致函起草委員孟純孫君、提出意見、先為私人之商榷、再為公衆之決定、原函云、純孫惠鑒、連日披讀滬報、知省憲會議組織法草案、由公起草、經多數起草委員、一致通過矣、當不可欺、惟功始披讀、即有公民提出質問之聲、而報章插畫、亦有議會閉后迂造之諷刺、吾蘇人之輿論紛紛、未見發表者、又不知凡幾也、追客臘間籌備大會、於中間休息時間、公會議建以今日組織起草委員、不易產生、即產生矣、而會議代表人數之分配、尤為來日大難、編由越提議而定現在辦法、而有今日組織草案之擬訂、故質問諷刺、適相關、且此項組織法、須再經籌備員大會之通過、方生效力、預計會議之期、亦復不遠、遂可不恐不考慮、而求其平公允當乎、因有下列數點、分陳左右、先為私人之商榷、再為公衆之決定、（一）何以釋縣議會包辦制憲之懷疑、越向者當衆大聲呼、有江蘇人民[illegible]江蘇根本大計、共同出組江蘇省憲、制憲起草委員、願附之江蘇制憲能力之學者、公亦曰、國民不可不做、繼續以不可不做、（指本會之中堅）而起草委員可以不爭、本此主張、遂有江蘇於何繼續、皆江蘇之中堅、不能別任一團體為江蘇之中堅、於是縣議會為中堅之說起、而組織法起草委員、因以產生、[illegible]為議員之一、他、惟是不能以中堅自處、江蘇省憲、蘇人人所欲共守之大經大法也、[illegible]全省人之意見以成憲、各以威力武斷如今日之施政可耳、家來人心弱[illegible]、有權利不可不爭、而義務或責任、及其結果、則權利未必爭得、而義務乃不能不盡、[illegible]於人日吾權力爭權利矣、其可憐之慘、[illegible]於命乎、令按草案、會議代表一百八十人、而縣議會占三分之二、包辦之說、由是以興、前委各縣各法定職業團體、必各爭一席、是必有之事、[illegible]之後、而至無所成也、君欲廣其額、恐廣不勝廣、江蘇中無此大會場以相容、為今之計、何以使吾蘇人公信此為真正共同組織之憲法會議、更何以如公所謂起草委員可以不爭、而確得有制憲能力之學者、以完成此江蘇憲法草案、（二）省議會代表如何產生、組織法草案第一條第二項、省議會選出二十人、案省議會之能否成會、此別一問題、其為不能成會、又多數所共知、則此二十代表之產生、若由議長選派乎、不特全體省議員所不認、亦江蘇公民所不許、若由本會議決、當衆抽籤乎、則支配之權力、未免太大、若由省議會議員自行集會選舉乎、則事實上是否能成、此又一難產也、（三）難題種種、（甲）第三條選舉權、屬之本省廿五歲以上完全享有公權者、是本省女子不列矣、然法定職業團體會員、不限男女、（教育會已有女會員）將來本省女界之起而相爭、或日不免、（乙）第一條一二三等項、其有縣議會及縣法定職業團體之未成立者、是否認為放棄、縣法定職業團體、有一團體或二團體未成立者、則亦是否認為放棄、若我則認為放棄、彼且據以相爭、而延誤時日、阻礙進行、又當如何、（丙）年來選舉、動輒相爭、爭之不已、破壞隨之、在其他選舉、尚有選舉法可依為解決爭議、本會則如何辦理而後可、（丁）第七條集會地點、暫定上海、此尤言之可痛、吾蘇人欲制定根本大計、乃不謀於本省政府所在地而集議、乃不得已而似乎帶依託外人宇下之色彩、寧豈江蘇之光榮哉、綜上所述、我公必有高見、希指示、幸甚幸甚、專此順頌撰安、胡越頓首、

趙恒惕到甯無確訊
國聞通信社云、趙恒惕過滬來甯、各方均注意其行蹤、截至昨日下午止、本埠方面仍未得其有到滬之訊、即到甯之說、亦無確訊云、

謝鴻勳又將來滬
聯軍第四師長謝鴻勛、因須視察新兵訓練等事、定於本月底來滬、

第十[illegible]團團長王雅之昨接謝來電、已[illegible]

孫科即將返粵
▲返粵後長建設廳

國聞通信社云、孫哲生君前以參預孫傳芳事來滬、[illegible]理私務、稍作勾留、現悉孫氏已訂明後日乘輪返粵、仍返建設廳原任、

有人運白米赴日本
中國新聞社云、近來米價飛漲之原因、言人人殊、中國社記者對於此事曾迭次探詢各方、茲悉米價飛漲之原因、不在屯積、實由貪圖漁利之奸商私運出洋、上星期又有高白米一百二十萬担、運赴日本、其貨本由某洋行之周某、某銀行之王某所墊出、聞日本米商願以二十五元購一担、其餘利可得十元之鉅、墊資得三成、經辦者一成半、某有力者得五成半、聞日人方面已交半數、尚有半數、須運到後交清、故日來米價之增漲不已者、實緣此也、聞出口係由無錫江陰等處放洋者、已有二公團正在搜索證據、

二月分對美輸出之統計
二十日大晚報云、據駐滬美總領事克銀漢氏發表、本年二月分、自華運美之出口貨、計值一〇•四六四•九三九金元、合一月份計之、共為二二•八一六•二一三金元、去年一二兩月分、則共為二八•九一八•八九二金元、其所以跌落之故、實因中國新年及國事不寧也、

赴美參預賽會人員應須保證
美總領事克銀漢昨有函致總商會、說明參加費城賽會往美人員、到美前應行之手續、函云、逕啟者、本年夏季費城博覽會所有預會人員及陳列物品、其赴美出席情形、經應辦手續、均於三月九日備函奉達在案、茲復本埠海關內務部適介、關於賽會事件、特摘錄一節如下、一按照第五十五號通令、凡勞工以外恐匠等各部分人員、受出品人之雇用而來美國、參預本屆博覽會者、於准許加入以前、應先得本國之事官之公文、證明許可合於第三節之規定、並非移居、更須有滿意之保證書須五百元担保、其在會場工作終了後三十日以內、離去美國、如不用此項保證書、則須由該國政府或其政府所派赴賽委員之書面聘用書、遵照保證書所開辦理、

國貨商場有重興望
▲保險賠款問題已解決

南市第一國貨商場、自遭回祿全部焚燬後、各工廠以提倡國貨、亦為救國之一法、決不能因遭意外之災、即遽爾消滅、故均主張恢復、昨自下午二時、各廠代表又開會議、到者五十餘人、公推孫壽齡君主席、首報告保險交涉經過情形、略謂現在已得圓滿解決、先施保險部業已允照各廠所保之數、十足賠償、現定本月二十二日交付、陳翊庭君謂商場係市民提倡國貨會所發起、故交付賠款、應仍在市民會、以全始終、次主席宣佈先施委[illegible]之手續、是否酌量補貼、俟以本場組織、自在提倡國貨、故請先施保險、若委外人、與提倡國貨之旨抵觸、故主不貼、但對於先施之注意信用、應有相當之報酬、次主席提出商場繼續問題、陳翊庭謂、組織國貨商場、為國家觀的及國貨前途計、似不能因此消滅、[illegible]、不惜犧牲、亦即以此、此次繼續、仍各廠具有持久之志、而股份不足、願極力維持、但有一事、（一）擬以為保險賠償問題、奔走甚力、應表示謝忱、（二）贊成繼續者、應請簽名、主席即以此付表決、多數贊成通過、茲錄已贊成繼續各廠之名如下、（一）南洋煙公司、（二）徐重道國藥號、（三）雙輪牙刷廠、（四）增盛廠線廠、（五）求是製藥公司、（六）南陽燭皂廠、（七）張裕釀酒公司、（八）天廚味精廠、（九）根泰和合粉廠、（十）冠生園、（十一）永和實業公司、（十二）華福製帽廠、（十三）協記布廠、（十四）亨利襪廠、（十五）老和記顧綉莊、（十六）新大陸傘廠、（十七）豐裕興愛國傘廠、（十八）利康餅乾公司、（十九）冠益食物公司、（廿）振基玩具廠、（廿一）國貨游藝場等二十餘家、

總商會接到仁川總商會復函
總商會昨接仁川中華總商會來函云、謹復者、頃奉大函、誦悉種切、貴會對於中日互惠關稅協定一事、所提意見、卓識宏謀、極為欽佩、查敝會於二月初旬業經分呈各當局、請將鮮貨列入協定關稅之內、並函朝鮮華僑代表富士英、請其面詢各當局設法力爭、但將來是否能達目的、殊未可知、敝會僻處海外、聞見不廣、貴會消息靈敏、研究周詳高明、尚望時賜南針、以便進行、無任感荷、仁川中華總商會會長王成鴻啟、

總商會依舊反對民生券
遠東通訊社云、上海各路商界總聯合會、對於民生債券復活案、經前晚特別會議議決、致函上海總商會納稅華人會、一致反對、昨該會已接總商會之復函云、逕復者、接展大函、祇悉一是、查民生債券之發行、其一函、暨納稅人會向工部局函遞之發行此項獎券疑問八條、於此案應行反對之理由、業已臚舉無遺、無容贅述、現在此項應行反對之理由依然存在、則敝會前持之政策、自屬未便改變、尚希鑒諒是荷、

孫傳芳取締火酒混充飲料
大華社云、火酒混充飲料問題、前已[illegible]縣議會長及縣商會長叠電請孫傳芳令查禁、茲由孫傳芳已發訓令取締火酒混充飲料、茲錄其訓令如下、據泰興縣議會議長劉宜文縣商會會長蔡寶廉等呈稱、本省禁止火酒一案、前使提出抗議、謂爪哇產係屬酒精、不合衛生、經派員至滬化驗、竟火酒及酒精、攙水供人食料、每有礙衛生、且以甲國之商品、混充乙國之商品、亦非通商條約所能允許、泰邑農民、煮酒養豬、相因為用、每年稅費所入、為數甚鉅、自火酒盛行、泰酒滯銷、公私交困、為國稅民生計、應請據理力爭、[illegible]、以杜危險、而維人道、且一縣如此、更恐蔓延他縣、[illegible]分行外、合令仰該[illegible]即便飭屬嚴行取締、毋稍疏懈、

閘北市民俱不滿傅道尹
▲市公所移交仍未了

▲閘北市議會今日緊急會議　閘北市議事會、昨分致各議員函云、逕啟者、茲有臨時緊急事件待議、准於本月二十一日下午四時假[illegible]閘北總商團會議場、商議要事、務祈撥冗蒞臨[illegible]、議長徐春榮、副議長陸瑞[illegible]、

▲閘北商會之臨時緊急會議　閘北商會昨日下午[illegible]時召集全體會員開臨時緊急會議、[illegible]、到沈田莘等[illegible]十餘人、公推沈田莘主席、先報告[illegible]、[illegible]章宙拍發（見後）次由于廣珍提議[illegible]、[illegible]、暫時令飭道尹勿得遽加干涉、以免橫生枝節、付表決通過、並當場推定宋士驤[illegible]等八人為代表、次公推沈田莘等擬文稿、[illegible]、公決一致、[illegible]、已[illegible]時[illegible]分矣、

▲閘北自治接會之新發起　閘北公民宋[illegible]

[illegible]

▲盛開偉對中國社記者表示　中國社記者昨日下午四時、往訪江蘇滬海道尹兼管滬北工巡捐局傅君、詢以接管情形如何、由總務科長盛開偉君接見、盛氏略謂、自孫總司令陳省長令傅道尹均已錄諸報端、但其中所載各節、亦有與事實不符之處、茲不再贅、此次傅道尹因又接孫總司令陳省長[illegible]電、命將滬北工巡捐局、即日接管等因、故於本月十八日偕同委員等處前往接管、詢以市經董沈[illegible]君、因事他出、致未移交接收、翌日上午、由傅道尹傳見內部各科辦事人員、計有五分之四、其未見者為衛生科長、工程處主任、及至昨日（二十日）迄未來見、又未請假、故委陳傳德君暫行代理職務、所有工程處主任、現因請假期內、姑置勿論、至接管移交一層、暫待數日、如彼等再事推諉、此時祇有致電商長、請示辦法云、

國聞通信社云、傅道尹接管工巡局後、本已內定王萬盛壯叔兼充科長、昨悉王氏意見不合、傅氏改委道署科長[illegible]任科長、盛氏係前淞滬護軍使何豐林之秘書、曾任嘉定縣知事、現聞盛氏業經委定復旦國學教授陳傳德暫代、因近今衛生方面負責無人云、

▲閘北商會籌備處致孫陳兩長電　南京孫聯帥陳省長鈞鑒、滬電計達、閘北市政、官民爭執、各趨極端、一方遵奉鈞令積極接收、一方恪守市制、堅持不變、前經鈞座會批之解說、復由張紳素揚之調解、未聞結果、而議會方面、已遷入市公所爲堅決之表示、而道署方面、忽牽變強制爲全部之接收、皆非鈞座會批之本旨、如果相持不下、發生意外事端、不獨非地方之福、且將貽鄰域之羞、敝會今日召集緊急會議、僉以商業市政關係密切、時機危迫、緘默難安、非徒爲同聲之呼籲、而無相當之辦法、則仍無解決之希望、討論至再、擬懇鈞座迅派大員即日蒞滬、督同道尹及市公所總董董事將官治民治如何劃分權限、及區域之處、遵照前批、切實規定、俾雙方各有遵守、以息爭端、而維市政、不勝迫切待命之至、上寶兩縣閘北商會籌備處全體會員叩、

⊙金銀工人罷工續誌

▲工會請商總會援助　銀樓公所開會討論

東南通信社云、全埠銀樓十七家工人罷工風潮、昨日仍未解決、東南社記者、調查如下、

▲工會方面之態度　金銀工會方面、以此次全體友告罷工、雖因細故而起、而外間所傳種種罷工情形、多有未悉真相、復以罷工延久、於勞資雙方、均無利益、昨日下午、特推代表王體芳至各路商界總聯合會聲請援助、當由該會職員梁井畊接晤、允俟提交昨晚議董常會討論調解辦法、

▲銀樓公所昨日開會　南北市大同行十七家工人全體罷工後、店主方面、均取一致態度、公請總董穆杼齋君爲接洽工人方面之總代表、惟工會方面、仍堅持七條件、雙方毫無接近之望、昨日下午、大同行各派代表在銀樓工所開會討論應付工潮辦法、僉以工人並無誠意欲謀解決、致調解一時不能着手、當從緩議、以雙方形勢觀察、工潮一時不易結束、

又另據報告云、上海大件帮銀業器皿同業公會因金銀工人罷工、於昨日下午二時在城內薛弄底金銀公所開臨時緊急會議、到除作主六十餘人外、有工人代表徐成美等十餘人、傳寶林主席、報告開會宗旨、謂此次金銀工人因慶雲銀樓學徒爭執之細故而起罷工風潮、實屬不幸、經部人向各方調查所得工人罷工原因、實有受某派之煽惑、近更有自稱金銀工會之團體分寄通告於各作工人、致有工人陳阿泰馬成福等少數人被其唆使破壞本公會勞資合作之規章、不特影響全體工人之生活、抑且有礙各作主之營業、至於本公所訂勞資互惠之規約、去年有工商友誼會董理璋爲證人、當場全體簽名蓋印、雙方均願遵守、今竟悔約、請衆討論、次工人代表徐成美報告、連日有自稱京漢鐵路工人代表某甲、往各作場工人處運動罷工、經多數工人否認、足見我全體工人深明大義、至於少數工人之不守規章、乃因作主葉聚卿張見平單鶴軒湯葆慶等不守章程、其應付增加之一六工資及公會費概不付出、致使工人不滿、當由湯某謂、吾等情願守約、即日各項欠費付清、次請董理璋報告從前調解經過及此次罷工原因、並表示三項希望、經衆議決辦法、㊀各作主結欠工資及公會費即日交付清楚、㊁工人方面責成工人代表勸告、消弭工潮、㊂作主工人有意見發生者、由雙方代表報告公會勸解、㊃凡大同行工人罷工後、所有應做之貨件外、概不收受、㊄本公會以第三者之地位出任調解金銀工潮、㊅其他一切辦法另行討論、遂散會、

⊙捲煙業停市五十日

▲今日又須開代表大會

本埠華界捲煙特稅風潮、已歷五十日、現聞商界總聯合會方面出任調解已有端倪、上海南北捲烟業聯合會決定於今日下午二時在勞合路會所開南北同業代表會、報告調解經過、

⊙今日引翔鄉賽馬之預測

▲第一次、㊀拜根麥甫Bargaing Money. ㊁神武門(愛儂私門)Announcement. ㊂發司文巧First Venture.

▲第二次、㊀拉特哇呀Live Wire. ㊁神獅(反臉立紅)Fairy Lion. ㊂順案鐵Azart.

▲第三次、㊀阿七里司Achilles. ㊁小和尚(立得猛克)Little Monk. ㊂韶州Siuchow.

▲第四次、㊀大得令Great Triumn. ㊁絲菊Green Chrysanthemum. ㊂芙蓉春(利來與歐浦)Relationship.

▲第五次、㊀宣武門(愛文司門)Advancement. ㊁哈杯陳Happy Day. ㊂小鼓手(立得局謀)Little Drummer.

▲第六次、㊀象牌(愛烈芬白蘭)Elephant Brand. ㊁恩太耶Entire. ㊂麥司記淡門Maskee die Man

▲第七次、㊀巧七臘Chreldom. ㊁楊蒙果Young Mongol. ㊂延年(康密兌強男)Comedy General.

⊙昨日上海賽馬之成績

馬名　騎師　重磅　馬位

第一次　跳欄

㊀凡加特Vangaurd　得力加　151　536

㊁地海利也The Harrier　白連納　155　331

㊂麥司亞克此Ace of Cads　美登　158　369

時間二·四四·三頭馬勝一乘半二三馬相距二乘

(獨贏)三百五十二張二十三元三角

(馬位)㊀九元九角㊁十二元九角㊂十五元

(搖彩)㊀三三九號一千四百八十四元㊁三六八號四百二十四元㊂二九五號二百十二元

(副彩)八張各得洋二十元號碼如下㊀三〇八㊀四五一㊀二八九㊀一五七㊀四三八㊀三〇七㊀一一五㊀六四

第二次　賽半里

㊀格林蘭Greenland　——　大拉司　153　1061

㊁文脫羅克Veterock　沙各洛夫　158　558

㊂地英拿生倍The Innocent Bird　白蘭　153　1090

時間一·〇·二頭馬勝四乘二三馬相距一乘半

(獨贏)八百二十六張二十元五角

(馬位)㊀七元五角㊁九元八角㊂六元六角

(搖彩)㊀二一一號一千七百〇八元㊁一七九號四百八十八元㊂二〇七號二百四十四元

(副彩)十張各得洋二十元號碼如下㊀二〇七㊀五一二㊀四四五㊀四〇八㊀四三一㊀三三六㊀五八一㊀五四七㊀一六七㊀四一三

第三次　賽一里

㊀什買加加Samagaga　侯達　158　881

㊁白銀司泡此門Prince of Sportsmen　白蘭　155　3061

㊂好華克老夫Haweroft　白連納　[illegible]　678

時間二·一七頭馬勝半乘二三馬相距二乘

(獨贏)七百二十六張三十三元

(馬位)㊀七元四角㊁五元一角㊂八元七角

(搖彩)㊀四七七號三千五百三十五元㊁五一三號一千〇十元㊂二三八號五百〇五元

(副彩)十一張各得洋五十元號碼如下㊀五六一㊀一六九㊀五九四㊀一八九㊀三二一㊀三六〇㊀四四四㊀二五八㊀六三一㊀四二九㊀一三七

第四次　賽四分之三里

㊀麥克亞物Mark-Over　白蘭　158　2287

㊁惠司登馬Western Moor　包德亨　157　305

㊂唐色白司曉DonSebastiao　海石林　146　240

時間一·三六·四頭馬勝數乘二三馬相距一乘

(獨贏)一千八百四十四張十元二角

(馬位)㊀六元八角㊁十八元四角㊂二十二元

(搖彩)㊀九二〇號二千五百七十六元㊁二八八號七百三十六元㊂三九九號三百六十八元

(副彩)十二張各得洋二十元號碼如下㊀五〇一㊀五三一㊀五二三㊀五四二㊀二七六㊀五七八㊀八一三㊀一〇五㊀二二四㊀三九八㊀四一一㊀八二九

第五次　賽一里又四分之一

㊀西嘸Seanew　包洛克　150　96

㊁開茂來Kilmory　白蘭　147　487

㊂心豆司Cinders　麥邊　150　357

時間二·五六·一頭馬勝一乘半二三馬相距半乘

(獨贏)五十張三百八十六元五角

(馬位)㊀六十三元四角㊁十六元五角㊂十一元五角

(搖彩)㊀一二三號二千九百二十六元㊁二六號八百三十六元㊂三五三號四百十八元

(副彩)十五張各得洋二十元號碼如下㊀九九九㊀八四六㊀一四四㊀七二七㊀一七六㊀二六七㊀二八四㊀九二二㊀一〇五六㊀三〇九㊀八一六㊀七八㊀七七五㊀八七〇㊀三三

第六次　賽四分之三里

㊀考脫飛Courtfield　白蘭　148　906

㊁司丹藍鐵Standlight　包德亨　144　494

㊂曼亞夫華Man-of-War　海石林　160　904

時間一·三七·二

(獨贏)九百二十五張十八元

(馬位)㊀九元㊁十三元二角㊂二十五元

(搖彩)㊀八九七號二千八百八十四元㊁九九八號八百二十四元㊂五二三號四百十二元

(副彩)十六張各得洋二十元號碼如下㊀三三七㊀二三五㊀一二八㊀八五八㊀四七㊀六七六㊀二三〇七㊀〇八㊀八二四㊀七三一㊀二八五㊀一一〇㊀一三七〇㊀九九六㊀七八四

第七次　賽一里又四分之一

㊀楊皮兒Young Bill　白蘭　158　1673

㊁卡司爾Charcoal　美登　158　719

㊂芬登Phantom　海石林　158　929

時間二·五八·二頭馬勝半乘二三馬相距一乘半

(獨贏)一千六百三十五張十四元六角

(馬位)㊀六元九角㊁九元五角㊂八元五角

(搖彩)㊀一〇二五號三千〇十元㊁二六八號八百六十元㊂七三三號四百三十元

(副彩)十一張各得洋二十元號碼如下㊀一〇五〇㊀七七七㊀八〇四㊀五二四㊀一九五㊀一一三㊀三二〇㊀一〇八四㊀一〇九四㊀七三八㊀七六〇

第八次　賽七法郎

㊀唐男Donny　歐司　147　33

㊁高萬Gog　麥邊　150　263

㊂勞格來Roguery　白蘭　[illegible]　1583

時間一·五八頭馬勝半乘二三馬相距一頭

(獨贏)廿一張八百六十六元二角

(馬位)㊀一百四十一元八角㊁廿二元二角㊂七元八角

(搖彩)㊀六五七號二千七百四十四元㊁九六七號三百九十二元㊂八八五號七百八十四元

(副彩)二十四張各得洋二十元號碼如下㊀七三〇㊀五五八㊀三五〇㊀八一八㊀一〇五三㊀九六八㊀一〇〇八㊀一一九㊀七七一㊀九〇八㊀一四㊀八八㊀一一一㊀〇二㊀六三一㊀六〇一㊀九二三㊀四四一㊀三八八㊀二四一㊀九九八㊀四二一㊀五四㊀三三三

第九次　賽四分之三里

㊀高弟利蔡Coeur de Leon　晉渡　155　1470

㊁當喬司好司Red Joss House　司德羅　140　60

㊂惠鐵沙泥White Sarnia　包德亨　153　1361

時間一·二八·四頭馬勝四乘二三馬相距二乘

(獨贏)二千〇四十張八元七角

(馬位)㊀五元七角㊁二十一元四角㊂五元八角

(搖彩)㊀七八九號三千二百四十一元㊁五五八號九百二十八元㊂三三〇號四百六十四元

(副彩)十三張各得洋二十元號碼如下㊀九三〇㊀七二二㊀一七九㊀一九六㊀三一㊀五六六㊀一〇三九㊀七〇七㊀七二五㊀六二八㊀一三〇㊀五三㊀五五八

第十次　賽一里

㊀司鬼來拔格Squealy Bags　白克爾　164　76

㊁雷特抵亞Red Deer　都易　141

時間二·一六·三頭馬勝數乘

(獨贏)六百張七元二角

(馬位)㊀七元二角

(搖彩)㊀四一四號五千六百四十元㊁四五九號一千八百八十元

⊙假學歛錢扭控校長會計

南市滬軍營附近中國郵電稅務專門學校學生楊泉、黃崇福等、昨日扭控該校長曹善群、會計張仲山投上海地檢廳具狀訴稱、生等共十餘人、見該校招收新生廣告、故往投考、其計先後繳報名學費等項六百三十二元、居住校內旬日、並不開課、亦不供給膳食、顯係設學歛錢、爲此推舉楊泉黃崇福等六人爲代表、將該校長並會計扭同一併扭究、請究、當奉楊檢察官開庭、飭傳原被到案、研訊一過、以該學生等退去、曹及張押候訊明辦理、

⊙杭州綁票匪在滬緝獲

▲張左廷李再華趙寶慶三名　准交來探帶回訊辦

綁票匪紹興縣人張左廷·李再華·趙寶慶等、向在杭州犯有擄人勒贖重案、潛逃來滬、匿跡公共租界、前日被杭州官廳駐滬偵探查悉、投報總巡捕房特別機關、協同中西探目、密往將張李趙三人拿獲、帶入捕房、昨晨解送公共公廨、即據杭州偵探投案、呈遞公文、請求移提、經御襄讞核供、會商義蘭副領事、判被告等准交杭州官廳來探帶去、歸案訊辦、

⊙無頭男屍案昨日傳訊屍叔

閘北青雲路蘇州人朱阿金、被姦夫顧根林殺斃、將頭顱割去埋藏、由五區警署將顧及屍妻朱馬氏先後拘送司法科訊押、各情已記前報、玆悉地檢廳以此案情節頗重、除實地密查外、又傳對於此案稍涉關係之人證到廳、詳加研訊、並又於昨日派警傳到屍叔朱松廷、開庭研訊一過、判令退去、候警廳將顧等解案再行核辦、

⊙昨晚華德路之盜警

昨晚八時三十五分、本埠華德路一千二百五十七號、突來匪徒五人、二人持有手槍、禁止室內諸人聲張、當將大洋五十元、刼之而逸、事後、事主赴匯山捕房報請查緝、

⊙前晚法租界兩處盜劫

▲辣斐德路牛肉莊　▲法大馬路皮鞋店

法新租界辣斐德路七十二號某牛肉莊、前晚七點半時、突來盜匪五人、一擁而入、袖出手槍、嚇禁聲張、搶去賬櫃上現洋一百餘元而逸、又法大馬路一百十六號唐瑞記皮鞋店、前晚九點餘時、突來盜匪四人、以購鞋爲由、闖入店堂、袖出手槍恐嚇、當被搶去洋廿餘元而逸、後由事主先後開單報告捕房請緝、

⊙華租各界查獲私帶烟土

▲北福建路　浙江人張文奎、昨日身藏大宗鴉片煙土、計重七十六兩、行經北福建路、被四百七十五號華捕與西捕查見、搜出煙土、將張帶入捕房、押候解送公堂請究、

▲南車站　福建人王玉成、昨日午後一時餘、身藏煙土四十五兩餘、行至南車站、意圖乘車帶往松江等處販賣、被二區派出所巡長孔廣銀查見、抄出煙土、將人贓一併帶至二區警署、備文申送警廳司法科訊核、

⊙公共公廨判決煙案四起

▲武昌路密勒路　美捕房華副捕頭張國洲與一百七十七號西副捕頭、前日在武昌路三百六十五號及密勒路四十號、破獲兩處燕子窠、當拘獲售烟人譚根、婦人方毛氏及吃烟人唐玉生·張倉·楊芝堂·陳寶初·李阿弟·張潤生·等十九人、連同兩處煙具、一併帶入捕房、昨晨解送公共公廨、經陸襄讞會同日副領事田島氏、訊供屬實、判譚根押西牢二禮拜、方毛氏罰洋三十元、其餘煙客、到者各罰洋二元、不到將保洋充公、煙具銷燬、

▲福建路　李炳生向在福建路五十七號私開燕子窩、容留顧松如·吳月明·嚴道生·陳阿明·等十五人、在內吸煙、被老閘捕房包探葛福廷與二百六十二號西捕頭查悉、往將李等一干人、連同煙具、帶入捕房、昨晨解送公共公廨、經中西官訊供屬實、判李押西牢廿一天、其餘煙客各罰洋三元充公、煙具銷燬、

▲九江路　九江路二百卅號逸廬總會內、因置備煙具、供人吸煙、被老閘捕房華探目尤阿根與西捕頭查悉、往將煙具帶入捕房、請廨出單、於昨晨將該會主鄭賢能傳至公共公廨、經中西官訊供明斷、判鄭罰洋廿元充公、煙具銷燬、

⊙投訴侵佔鉅欵候查賬簿核奪

▲着交五萬兩保：朱祖根要求減輕

胡獻南日前代表大昌愼記有限公司股東、在公共公廨控朱祖根侵佔鉅欵等情、業已由廨簽發特別傳票、飭傳朱祖根到案、以五萬兩交保、昨晨被告延律師到堂聲辯、請求減輕交保、謂朱不致逃避等語、原告代表律師聲稱、被告侵吞鉅欵、臨審當有證據證明、而被告所開之萬愼祥號、係設於大昌事務所內、故被告輒將大昌出品、如蛋白等、改與萬愼祥、轉售與洋商、一轉移間、厚利悉爲萬愼祥所得、此即被告侵佔之伎倆、至被告所稱大昌蛋廠新添機器、係渠置辦值六萬餘兩等語、皆屬不實云云、中西官磋商後、除飭被告前往將萬愼祥一切緊要帳據交出、以備查閱在案、

⊙縣署報銷供應軍欵

▲六千七百七十元

上海縣公署以供應軍隊欵項、爲數不貲、現在軍事平定、亟應查報、以昭核實、是以合飭第二科查明前後共計用去六千七百七十元餘、業於昨日備文詳報省署暨財廳察核存查、

⊙各團體消息彙誌

▲諸暨同鄉會　諸暨旅滬同鄉會蔣智由等昨通告各會員云、謹啟者、玆因會員毛雲錦等爲同鄉楊椿書妻張氏在滬被人誘賣、由鄉來函續請營救、又楊凜知等爲同鄉毛金孝弟金榮在滬被人誘殺、函請伸雪、及本會進行重要事、特訂於陽曆三月二十一日下午七時、在長浜路陸家觀音堂斜對過愛國公學開臨時幹事大會、事關旅滬同鄉人命及本會進行前途、屆時務祈撥冗早降、公同解決、以利進行、無任感盼、

▲浦東同人會　中國新聞社云、浦東同人會之春季大會、原定三月二十八日下午二時、在東華影戲院舉行、玆以該處房屋、尚未竣工、故改假公共租界西藏路(新世界北首)甯波同鄉會開會、昨已發出通告、

三十七秒鐘死一人

肺癆病爲人類之大敵據統計家言吾國人之死於肺癆者每三十七秒鐘內必有一人德醫江逢治博士有鑒於此故苦心研究發明一種專治肺癆藥水行銷以來活人無算患肺癆者亟宜購服

專治肺癆藥水　大二元　小一元二角半

潤肺咳嗽藥水　大一元　小六角

麥精魚肝油　每罐一元二元

總發行所上海四川路A字一三四　江逢治化學製藥公司

久咳成癆

多咳傷肺日久成癆惟治癆必愈之藥迄今全球醫藥界尚無發明幸經唐拾義大醫生研究完善特製久咳丸以革其咳咳愈則不致傷肺而成癆疾此正本清源之最善良法也久著奇驗不可不知

發行所上海廣西路愛多亞路父子藥廠

本醫生發明此丸藥性和平功效卓著專治新久五淋白濁服後痛除腫退淋濁止斷根永不復發

每料二元　半料一元

各埠大藥房大公司均有出售

總發行所　上海三馬路大舞台對面富強中央二六上五　姚佐頼大藥房啟

▲納稅華人會　東南通信社云、公共租界納稅華人會、於昨日(十九)下午四時開理事常會、到者呂靜齋林炎夫李晴帆徐乾麟陸文中等、因不足法定人數、改開談話會、呂靜齋來函提議整頓會務、林炎夫謂理事長延未就職、須前往勸駕後、再行討論、或另設法、徐乾麟亦贊成、以後在五時開會、免致徧促、末討論凡不出席理事、應如何督促之處、李晴帆謂、俟下次切實商議、遂散會、

⊙啟建金光明法會禁屠三日

孫傳芳陳陶遺昨日會銜訓令上海縣公署文云、案准浙閩蘇皖贛金光明法會馮紳等稽稱、因請建金光明法會、公呈令飭蘇浙閩皖贛五省啟建大會、及圓滿時一體各禁淨屠三日、等語、自應照辦於三月二十三日起二十五日止、一律屠禁三日、特令遵照辦理、

⊙佛教居士林開講唯識學

佛教中之唯識學、爲一切學說中最嚴密精確之學說、不僅於心理學上有大發明、且可以修理一切科學、而咸盡其致、惟文義深奧、讀者恆苦不得其解、故海寗路世界佛教居士林、特請武昌佛學院院長太虛法師、於陰曆二月十五日起、每星期日上午九時至十一時、演講一次、太虛法師博通羣典、湛精斯學、講時能深入淺出、而令聞者皆悟、故報名加入者、異常踴躍、

⊙軍政總執法處長來滬考察

南京軍政總執法處處長陳錫璋(號侍我)、因公於昨日由甯來滬、下榻至上海縣公署內附設之軍法處考察一切、即由陸處長與警察所長迎入內廳、導引至各科辦公室參觀一週、延見各職員、繼參觀拘留所、後又傳見全班偵探、逐一詢問辦案情形、末與陸處長談論公務良久、始行辭出、前往閘北戒嚴司令部、考察一切、

⊙上山灣設立捲煙稽徵所

上寶區捲煙特稅局第三區、捲菸稽徵主任丁伯奇、以滬西各鎮煙商、雖已實貼印花、現在收稅頭、並不見旺、而奸商偷漏、勢所不免、現查徐家匯南首斜土路口上山灣地方、爲滬西門戶、且當華洋交界、每日漏稅捲烟、經過甚夥、特於該處、設立稽徵所、每日派員分往華洋交界出入要口、輪流稽查、連日查獲大批漏稅捲煙、一律扣留、違章處罰、如過二十四小時、解往稅局沒收、以重稅務云、

⊙清丈局招考第三班練習生

上海縣清丈局、現因開辦導線、分區清丈、積極進行、曾將第二班練習生分發各區實習、並由董事會議決、招考練習生數十名、教授測量學識、以備應用、連日報名投考者、甚爲踴躍、該局定於昨日考試、投考學生五十二人、考試珠算筆算、自上午八時起、至下午三時、即試畢、定今日揭曉、

⊙催領工會條例又有數工團

國民通信社云、昨日又有數工會致電北京執政府、催速頒布工會條例、團體名稱如下、㊀老怡和工會、㊁日華工會、㊂滬南鐵廠工會、㊃永安工會、

⊙合興鐵廠工人集議加資

國民通訊社云、南市合興鐵廠工人近因百物昂貴、米價飛漲、向來工資低廉、入不敷出、生活感覺十分痛苦、於前日特假某處召集全體工人集議、當場決定致函詳述苦衷、並推舉代表五人向廠方婉言要求增加工資一成、聞廠方已定不日開股東會議、商量加資辦法、當可得和平處置云、

⊙仁穀堂認捐平米局兩千元

國聞通信社云、兩商會向各業籌欵設立食米平價局、前日聯席會議之認捐者、一係李詠裳認捐一千元、一係業惠鈞代表仁穀堂認兩千元、並非傳爲仁穀堂之誤云、

⊙臨格子橡皮公司之常年會

二十日文滙報云、臨格子橡皮公司、昨開常年會、據主席宣稱、去年內營業之純利、計四六九,八八六·二七兩、除去前年之欠賬、計爲四六二,二九七·六三兩、又付股息銀四一二,五〇〇兩、職員花紅二二,〇〇〇兩、撥入後備金項下銀八,〇四〇·五一兩、又各項雜支銀八,五四〇·五四兩、尚餘銀二二,〇五七兩、滾入本年帳內、

⊙商務書館本日全天營業

商務印書館發行所及虹口分店、例於每星期日上午休業半日、但在春秋兩季開學時、該館爲便利學界購買書籍文具起見、特規定五個星期日、上午並不休業、聞今日係爲第四個星期日、二十八日爲第五個星期日、均係全天營業、

⊙新新新到彩畫顏色

新新公司綢面文房部新到大批荷蘭美術水彩油畫顏色、物美價廉、聞此種出品、暢銷世界百有餘年、各國著名畫家、均採用之、因運來華地、祇該公司一家經售、故訂價特別便宜、美術畫家宜注意之、

⊙儉德會旅行開始售票

儉德儲蓄會舉行春假杭州旅行團、曾經屢見報端、玆聞已組織完備、於今日始在該會開始發售車票、凡該會會員及其眷屬戚友、均可加入、並聞該會爲便利加入旅行諸君起見、特由編輯股長闞軼羣編纂遊杭指南一種、分贈團員、以作參考、

▲尚有本埠新聞轉入後頁

南市保衛團給獎冬防出力團員

南市保衛團部、前以冬防期內、令飭各區駐防所選派團員、認真巡防、並令將在事出力各員、記明勤務、以備考核、分別獎懲、茲悉各區防所、已將考勤簿呈送團部考核、業已核定、計出勤十五次至十八次者、記功、十九次者、給獎狀、二十次者給獎狀並銅質獎章、僅到三次者、告誡、二次者、記過、一次未到者除名、計給獎狀銅質獎章者、東區周菁南・史克剛・蔡堯年・南區唐鈞約・西區劉鴻鑫・張龍海・莊繼庭・沈成遲・王葆菁・北區王宏元・王欽、給獎狀者北區陶惠林一名、昨已由團部令知各區駐防所知照矣、

警廳定購鐵絲馬甲

淞滬警察廳選任偵緝隊員周根瑞等三人、組織特別機關、專任緝捕綁票各匪、條陳辦法十項、業經批准、昨特派員向某洋行定購鐵絲馬甲十件、每件價銀九十兩、共計規元九百兩、當付定銀一百兩、限期交貨、至隊員及探夥等所携之手槍、亦已令軍械管理員檢還勃郎林式之手槍十支、以備撥交周隊員分給佩帶、

水警撥派巡船保護嚴家橋分卡

水警第一區前日接准閔行稅務所函開、以嚴家橋分所、查驗貨船、遇有船戶逞強違抗時、向由水警派駐護卡巡船官警、協助制止、去年十一月間、因開濬白蓮涇渠壩斷水、已將是項巡船撤去、現在河工已竣、貨船仍可照常通行、仍請派船一艘、往駐嚴家橋分卡保護、已令第三隊派巡官陸鍾麟帶領巡船一艘、開往駐紮、

滬杭貨車昨因機損誤時

滬杭甬路前夜(十九)八時四十分、由閘口開滬之廿九次貨車、駛至楓涇、忽因龍頭內部機件損壞、不能行駛、當在楓涇站停留待援、一面由楓涇站長急電上海北站車務機務兩處、趕派機車前往接拖來滬、直至昨日(二十)上午九時十分、由楓涇開滬、至下午一時十分、駛抵南站、計逾規定時刻、遲至六小時、

煽惑黃包車夫反對加租之拘究

淞滬戒嚴司令部軍法處、查得此次黃包車夫反對加租一事、中有鄭大德・朱根山等、從中煽惑、影響治安、曾派偵探長李虎臣督探前往查拏、業於昨日將鄭大德一名拘獲、解送到處、奉諭收押候核、

俄人私販嗎啡案驗明註銷

俄人羅馬沙夫并丁沙柏克尼哥老培林米吸爾等三人、前因私販嗎啡、拘解法公堂、奉判聽候派西醫化驗再核在案、昨又提訊、即據被告代表律師稱、此案業經西醫驗明、並非嗎啡、應請將案註銷、中西官判准予將案註銷、驗費歸被告負担、

俄人酗酒滋事各押三天

俄人沙鹿夫維而底米高夫兩人、前日飲酒過量、在法租界地方、沿途滋擾、由捕將兩被告帶入捕房、昨解法公堂、奉訊屬實、判各押滿三天以儆、

俄人行竊被拘案併誌

▲竊柔盆候解訊　俄國人馬提與司、昨日在北四川路卅二號內、竊取何阿土之柔盆十五只、圖逃、被包探瞥見、將馬連贓拘入捕房、捕頭略詰一過、諭飭押候解究、

▲竊金表押七天　俄國人斯蔣比那、前日在愛爾近路十九號內、竊取某日人之金手表一只、被包探季寶林與西探目司密脫查獲、連贓帶入捕房、昨晨解送公堂、經中西官訊供明晰、判斯蔣比那押西牢七天、期滿後、送俄國慈善會安插、

姦佔婦女移解檢廳訊究

孫德全安東人、住狄思威路北炒米浜、前日控其妻李氏及湖北人吳振學、至四區控稱、氏被吳姦佔、已歷六年、今在太陽廟吳之家內尋獲、請究、經劉署長質訊之下、兩被告供均支吾、奉判解科、昨移檢廳核辦、

拐匿婦人一併獲案

寶應人董海田、其妻徐氏、於今年正月、被皇甫大隊小樓子拐逃、匿居閘北青雲路洪發里、日前爲董偵知、報告五區楊署長、派警探幸金生將陳及徐氏一併獲案、研訊之下、轉解司法科、昨移檢廳核辦、

扭控拐逃判押十天

孔德勝淮安人、業小販、前日扭其妻徐氏名小仁子及姦夫管德榮、至四區二分所控稱、民妻於民國十三年八月、被管誘拐潛逃、遍尋無着、今在治下同德里尋獲、請究、經劉署員質訊之下、管供當時實孔自願將該氏轉嫁與民、並非拐逃云云、徐小仁子供與管同、本科兩造供詞各執、轉解司法科、判管押十天、並罰洋十元、徐氏給孔具領、

兜售無照牛奶罰洋充公

本邑人吳洪生、前日在北四川路兜售牛奶、未向工部局領照、致衛生局西員查見、將吳連同牛奶拘入捕房、昨晨解送公堂、經中西官質訊之下、判吳罰洋念元充公、牛奶一併充公、

外灘場車撞損電車

昨日旁晚五點餘時、華商電車公司之四十三號電車、附掛十五號拖車、由高昌廟行經外灘新碼頭附近、適有北市某紗廠之運貨場車、滿載洋紗、由南往北、因見電車南來、即行停頓、旋爲電車上二十八號司機人瞥見、預先知照拖車夫、俟電車駛過後再爲拖拉、不料電車甫經開駛、拖車在後未過、場車急欲拉動、致撞於電車拖車上、車扛即插入車內、損斷鐵梗並坐位等、由查票員將場車夫五人扣住、連同車貨、一併帶入一區六署、分別拘留、並知照電車公司車務處、估着拖車毀損失、開單報告後、再行核辦、

無錫人被騙圖盡

無錫人陸瑞寶、日前在原籍受某甲欺騙、誘往上海、代謀生計、詎至滬上、即被甲將行李財物騙取一空、致陸貧不聊生、遂萌短見、昨日潛至狄思威路解帶上吊、幸爲日人李洪濤瞥見、鳴由九百三十六號華捕將陸援救、即帶回捕房、候稟請捕頭核辦、

控冒牌改期再核

怡和祥號代表李冠雄、請博勒律師控法公堂控恒昇東號、假冒原告夏布牌號、求請訊究、恒昇東由經理徐錫和到案、延蔡照律師代辯稱、被告係代客買貨、此項貨物、爲客人何洪沛之貨、現何已回江西原籍、求請寬限俟貨主到案再核、原告律師又稱、被告要求俟貨主到案、並不反對、惟須請准予將貨扣留、中西官判退去、聽候改期核奪、

公共公廨訊理民事訟案彙錄

昨日公共公廨訊理民事訟案、併誌於下、㈠朱嘉麟延嘉思律師控陸少卿欠銀案、(堂諭)改期再訊、㈡趙儀金控辛金福售地不交案、(堂諭)改期覆訊、㈢董雪綿爲道契過戶請求案、(堂諭)公示期內、無人反對、諭令董雪綿爲該地主人、㈠陸海泉延羅傑律師控德商茂利洋行欠款致案、(堂諭)查此案已於本年二月廿五日判決、茲據被告代表廖明該被告係貸苦、請予分期攤還銀二百兩、以還清原告控數爲止、姑准照辦、惟需具結存查、並給諭該行、所有雜物、不准移動、㈠德商美狄根控袁志才欠銀案、(堂諭)此案已於本年三月五日判決、該被告袁玩不還、復不請求復訊、確飭到案執行、㈡播沐藏控王際雲不付遺債案、(堂諭)准予復訊、

又昨報記公共公廨訊案彙錄內、沈早春控高毛四不理押款、其堂諭有(繼由原紀鳳律師到堂請求缺席判決)之語、略有不符、查原文爲(繼循告事人請求缺席判決事與律師紀鳳無涉)合行再爲更正、

誌謝

承中華書局贈二〇七號小朋友三五號英文週刊各一冊又中國賽馬會贈觀賽券六張誌此一併謝謝

教育界消息

昨日南洋與光華籃球奪標記

▲乙組三十二對二十四……南洋勝

▲甲組二十三對二十……光華勝

▲第三次二十三日南洋與復旦甲乙組在復旦球場

昨日(二十日)爲本埠南洋光華兩大學、在南洋體育館籃球房舉行江南大學體育會籃球錦標第二次比賽之期、觀者多爲兩校學生、約千餘人、乙組下午四時起賽、公正人爲王復旦君、開始後、南洋前鋒較佔優勢、連由右鋒張瑞濤投入數球、此後光華亦猛力進逼、其右鋒孫星若、左鋒陳康寔、成績亦斐然可觀、上半時爲十六與十二之比、南洋勝、下半時、南洋右衛、易以程紹模、光華左鋒、易以黃再成、雙方不相上下、南洋前鋒較強、下半時爲十六與十一、南洋再勝、合而計之、南洋以三十二與二十四之比、勝光華、

第二次爲甲組比賽、雙方學生、均歡呼吶喊、球員精神、亦甚奮、公正人仍爲王復旦君、銀笛一鳴、不及八分鐘、南洋左鋒方定壎、已連中三球、得六分、厥後光華蕭小培亦首先擲入一球、此時競爭極爲劇烈、球員多受傷易人、南洋左衛周賢言受傷休息、南洋僅以四人應戰、光華乘機投入兩球、南洋始以沈寶昌代職、上半時結果、成十三與九之比、光華勝、下半時相爭更烈、南洋徐樂、周賢言、光華張永初均受傷、然仍力戰不已、將告終時、光華二十一分、南洋二十分、南洋前鋒獲球機會頗多、惟投籃不準、皆未命中、直至最後時間、反被光華張永初再投入一球、成二十三與二十之比、光華勝、附甲乙組個人成績如左、

▲甲組

光華……共二十三分
右鋒蕭小培十五分
左鋒張永初四分
左鋒張悅聯二分
左衛伍純武二分
中鋒王銳波〇分
中鋒王鋪偉〇分
右衛楊市慶〇分

南洋……共二十分
右鋒戴麟經四分
左鋒方定壎十分
中鋒徐　樂四分
左衛周賢言二分
左衛沈寶昌〇分
右衛孫瑞槐〇分
右衛徐一貫〇分

▲乙組

南洋……共三十二分
右鋒張瑞濤十六分
左鋒陳慶添十分
中鋒嚴有庚六分
右衛張鍾聲〇分
　　程紹模〇分
左衛林學龍〇分

光華……共二十四分
右鋒孫星若六分
左鋒陳康寔四分
　　黃再成五分
右衛呂昌馥四分
中鋒俞培恩〇分
左衛俞培德五分

萬國足球英蘇覆賽紀

(三昧)

▲蘇格蘭以三與二勝英吉利

▲將於二十七號與吾國奪錦標

萬國足球英蘇足球覆賽、已於昨日(二十號)下午三時在跑馬廳足球場舉行、蘇格蘭以三與二之比、勝英吉利、遂奪得萬國足球決賽資格、該隊將於本月二十七號(即下星期日)下午三時在中華棒球場與吾國健兒一決雌雄、兩隊均旗鼓相對、比時鹿死誰手、正不可知也、昨日下午三時、公證人海勃君號令開賽、蘇格蘭以全隊出場、精神極佳、英吉利則中鋒哥兒門君缺席、哥君爲滬上最著名之中鋒、乃英國隊之中堅份子、該日不賽、英隊之損失無限量也、兩陣對圓、開始比賽、雙方之內部均極強、前鋒俱不易前進、況是日大雨初晴、地滑如冰、衛鋒破陣、實爲難事、故兩方均重守而不重攻也、至於前鋒之戰鬥力、則蘇隊較英隊爲更平勻而捷速、故開始未及二十分鐘、蘇隊則起猛烈攻門、英之內線、屢爲衛破、幸兩英守門脫司討君、保守周密、應對有方、至險球、蘇隊又聯合進攻、其速如飛、英內衛因地滑而轉身不易、偶一不慎、即被蘇方衛破內線、直搗英門、英守門四面受敵、不知所之、遂被畢福君蹴入一球、蘇隊得稍勝、此後英隊亦奮勇進攻、球亦常侵敵門、惜蹴門不準、及缺乏聯絡、故雖機會叢集、而無一中的者、乃至上半時最後之三十秒鐘時、幸由英中鋒魁兒君蹴入蘇門一次、成一與一之比、無勝負、按魁兒君爲十年前滬上之足球巨擘、向司內衛之職、今已年高體肥、走動不易、而是日因哥而門君缺席、竟結身以代之、以此二三百餘磅之身體、而當此衛鋒破陣之中鋒、誠不易多見者、下半時蘇隊振作精神、大起進攻、頗見順利、先由中鋒哈利君與左翼戴利君各攻入英門一次、逢成三與一之比、蘇勝、厥後英隊之右內臭斯丁君、亦蹴入蘇網一球、終結局、遂成三與二之比、蘇隊戰勝、茲將兩隊陣伍列後、

蘇格蘭

Maclean
Ewing　Falconer
Calder　Crawford　Gowan
Dailey　Philip　Harry　Begg　Turner

Bailey　Austin　Quayle　Evans　Turner
Price　Gash　Whitaker
Clissold　Brown
Testall

英吉利

吾國將於念七號與蘇隊決賽、互作萬國足球錦標之爭奪、兵法云、知彼知己、百戰百勝、故吾人不可不知蘇隊之優弱點、記者以今日之比賽而論之、敢作以下之斷語、蘇隊之勝、在守衛之得宜及前鋒之迅速、該隊之中線、(即前衛線)尤見得力、各隊員之體格、亦皆頎長而魁梧、極難與之相角者、然其弱點乃在右強而左弱、苟吾隊能專向左進攻、能操勝算、該隊之合作工夫、亦未見有何特色、則於決賽之時、彼將利用其體格之優勝而與吾戰、吾隊員不可不愼也、

今日天文台路足球比賽

▲第一次中華隊與高麗……下午一時半

▲第二次中西童子軍……下午三時

昨日下午、本爲中華隊與高麗作練習比賽之期、後因中華選手、於是日皆須往觀英蘇比賽、乃改於今日下午一時半、在棒球場舉行、中華隊球員、將全體輪流出席、藉資練習、以爲奪取萬國錦標之預備、又下午三時、爲本年度上海中西童子軍足球大比賽之期、亦在原處舉行、中華童子軍球員名單、已誌昨報、預料觀者必甚形擁擠也、

三大學越野賽續誌

▲本月二十八日舉行

本埠南洋・光華・復旦・三大學、舉行三角式越野競賽、已誌前報、茲悉第一次係本月二十八日下午三時、由南洋大學出發、現該三校賽跑隊、正在練習中、

南光足球隊成立

南光中學暨高級兩校本學期對於體育一項、甚爲注意、現已聘該校英文教授吳乃衍兼任球類運動教練、自即日起分組於該校大運動場從事練習、昨日下午足球隊隊員舉行成立大會、由校長張四維致勉詞、大意謂球員之真精神、要有組織、要能服從、並須兼有優良之學業、次由吳教練演說訓練方針、又次選舉職員、陳宏當選爲隊長、丁兆成爲管理、其餘如籃球網球乒乓球擊各部、正在着手組織、聞教練吳君對於運動素負盛名、前曾得東方八大學網球錦標云、

留法浙江同學代表返國過滬

國聞通信社云、留法浙江學生補助費一案、於民國十年經省議會通過補助費每年六百元、以四年爲限、並又經兩省長准全額批准、列入十一年預算案內、嗣後又得張載揚省長電復駐法使館補助費、已依財政廳遵滙云云、但今五載、未見撥滙分文、現浙生在法困難萬狀、遂有家庭接濟、而杯水車薪、無補於事、因目下法國生活昂貴、學業實有半途而廢之虞、該省學生因此於一月卅號在巴黎開全體大會、公舉林則瑞爲歸國催款全權代表、林君已於二月十二日由馬賽乘包爾軋號東歸、業於昨日抵滬、現林君寓西藏路寧波同鄉會、大約在滬逗留數日、即須赴杭面懇省政府從速設法匯款接濟、

劉海粟在南洋學會演講藝學

南洋大學南洋學會、昨日下午請劉海粟演講藝學、聽者數百人、先由主席介紹後、即由劉氏登壇演講、講詞略記如下、藝學爲生機之表現、是性靈之生機也、思想之生機也、生命活動之生機也、若以藝術爲機械、徒事技巧、若照相機、留聲機然、千篇一律、何貴乎人耶、何尊乎此學耶、所貴乎此學者、在生命活動、發表吾人偉大之性靈與獨得之感應、故藝術之眞義、在表現人格與生命、非徒留於見覺、外發於色彩形像者、故吾象乃表現而非再現也、造形而非摹形也、再現者、如實再現客觀外形之謂、而非內心之實在、絕無創造之餘地、表現者表白作者人格、乃如飛機之翱翔、一任天之驅騁、乃內心之外現也、故表現乃能別與新生命、而不自覺者、即以表現之故、作者之人格因表現乃能使人人於極樂世界而不而復離現實之感覺、蓋物象之美、必在於吾人觀照時生起種種變態、而後成立、且表現作品、所以異於自然物象、而有美的意識者、即爲美的觀照所生起、自然物象必吾人觀照中脫離現實慾望和理智分析、始能構成一種眞藝術品、吾國固書雖有時代之變易、然多明內心所感應之具象表現、歐西現代藝壇之新創作、亦皆表現自我、畫中物形物色、亦純屬畫家表白其對物所生之情緒、絕不束縛於自然外觀、蓋皆合吾說者也、故吾將本吾說合中西而創藝術之新紀元焉、

大同十五週紀念會

三月十九日、爲上海大同大學之十五週年紀念日、該校師生、特發起紀念大會、外界來賓暨校內男女學友約到千餘人、上午九時、主席報告開會旨趣、及該校十五年來之歷史、次全體起立、唱校歌畢、乃由各名人相繼演說、最後宣讀祝詞攝影、並有各種遊藝、至翌日下午十時始閉會、

名人講演中、以蔡孑民先生所講、最有興味、蔡氏登台已午刻、聽者半欲退席出發、及蔡劈頭第一句即高聲詢曰、大同大學究竟是什麼東西、於是聽衆精神爲之提起、都欲神正色而欲聽下文、繼蔡乃自答曰、大同大學、不是烏托邦的大學、不是遙來國的大學、亦不是共產主義的大學、是個中華民國之研究學術的機關、希望學術方面、能夠明體達用、校訓在明德、在新民、在止於至善、至善二字、造詣深奧、足見此校目的宏大、進步固無限量云云、

精武會今晚懇親會

北四川路精武體育會、定今晚(二十一號)八時在中央大會堂開會員懇親大會、歡迎本屆徵求之新會員、並舉行徵求會第三次揭曉、開會秩序除演說音樂國技京曲電影外、並有久負盛名之滑稽跳舞、亦將出場表演、

女青年四修會消息

四修會爲女青年會所組織、成立已有二載、其宗旨係欲聯絡青年女子修養四育、服務社會、前日開常會、專討論該季應研究事項、以爲我國婦女有普通藝術之學識者、殊乏其人、因之家庭之佈置、自己之服裝、均少美的觀念、欲求其弊、非研究不可、故此季議決爲研究藝術學識之季、共分八次、每二星期開會一次、其中有請藝術界名人演講「美術與人性發展之關係」「家庭佈置法」「個人服裝術」又有遠足音樂會參觀跳舞會及研究西餐設備法等、希能發展審美觀念、而改善舊習慣於無形、凡婦女界欲研究者、均可至該會接洽加入、

大新舞臺　四馬路雲南路口　▲日戲▼　一鐵公雞　口劍　天門凡　鳳山　▲夜戲▼　八賢　全本諸新　本堂　王宋靈玉春

新舞臺　小南門九畝地　▲日戲▼　頭本茅山　本得道　金榜團圓　國瑞生　▲夜戲▼　連環戲　凌波仙子

大舞臺　三馬路大新街西　▲日戲▼　三狸　太換子　本猫　新斗牛宮　▲夜戲▼　念五六本　猫狸換太子

天蟾舞臺　浙江路二馬路口　▲日戲▼　漢　走南　光復　國陽　(本六本五)武　▲夜戲▼　(四本二本)　釋迦牟尼佛　(八相成道)

共舞臺　法租界　▲日戲▼　查虹橋相會　取洛陽　提放曹　九曲橋　▲夜戲▼　花蝴蝶　挑華宮　打鼓罵曹　中生子太

丹桂第一臺　四馬路大新街口　▲日戲▼　嫦娥奔月　公鷄　鐵公雞　目連救母　八大錘　十三妹　▲夜戲▼　寶蟾送酒　鳳儀亭　鴻鸞禧　溫侯納　御碑亭

更新舞臺　北四川路老靶子路口　▲日戲▼　九本　劉漢邦　十本　▲夜戲▼　香煙送戲　龍飛　十一本　二十本　傳

笑舞臺　廣西路湖北路口　▲日戲▼　乾隆　二次下江南　皇帝　本　▲夜戲▼　彭保宮

崑劇傳習所　徐園　假座　劉公館徐堂會（日夜）暫停　二月初七日

愛普廬影戲院　北四川路海寧路口　今日開映二次　華納兒影片公司　▲攻瑰相思記▼

上海大戲院　北四川路虬江路口　三月廿六日起　大俠盜　大鵬

中華大戲院　法租界吉祥街　今天日夜開映　新人的家庭　全部十一本

新世界　▲游藝之預備▼

中央大戲院　天地獄堂

民國大戲院　桃花人面

夏令配克影戲院　探險客

卡爾登大戲院　義犬從戎

維多利亞大戲院　青年鏡

共和影戲院　滑稽　千里良緣

中國大戲院　滑稽　兒女英雄　秋扇怨

中央影戲院　前車可鑒

中山大戲院　人面桃花

百星大戲院　詩人挖目記

恩派亞影戲院　詩人挖目記

東方大戲院　掌上還珠

新愛倫影戲院　羅母丈克娘　孫中山先生陵墓

第三千七十八號

小言

◉血政

清波

段祺瑞這一次出山執政以來所做政治事業可以算得是「血政」因無一不是造成內亂促進內爭民國十四年一年與民國十五年的三月以來國民因段措施之不當而流血伏屍者不知其若干萬人罪已不可逭然爲段曲解者謂軍閥專橫非一朝一夕之故號令不出都門京以外事不能盡負責

然而最近國務院前愛國男女學生飲彈斃死者數十人其咎果將誰屬國民出血汗養供政府政府用以買槍用以造內亂已足引起國民之憂指今更用以射擊稚弱之愛國學生國民之慨憤爲何如耶

小專電

◉北京　國務院前槍殺之學生屍首男女縱橫列狀極慘初無人收屍謂此是國務院與段祺瑞的面子後檢察官來將一一依法在露天檢驗女屍家屬不忍見死者身後裸露遂領屍去國務院惟恨人不來領屍宅不留難（3）（赤羽）

◉北京　全城學界爲自衞計亦但有罷課有家屬者皆歸家因當局仍有窮追嫁禍說（3）（秋雨）

◉北京　徐謙李大釗等五人通緝人謂是丙寅五君子但此五君子自己並不流血（1）（赤羽）

◉北京　段府所擬通緝令徐季龍居然首列前曾所喧傳之鼎甲一名至是可謂正式點定（3）（政平）

◉北京　執政府前二次流血爲外交犧牲者計調查有烈士二十六人之衆此外尚有烈女六名（3）（無淚）

小新聞

◉最後一天之國畫展覽會

▲加入名作

國粹書畫社假邑廟豫園書畫善會開展覽會九天各情均誌前報惟今日已屆期滿該社昨日起特將京友所藏古今書畫以及當代吳倉碩楊伯潤高邕公廬谷諸名家生平得意之作數十件加入陳列想好古者必不肯失之交臂也

◉爽快的輓聯

南京追悼陣亡官兵廣徵挽詞某中學特撰一聯因時間已過無從寄遞其聯云不爲國不爲民無端暴骨沙場到眼應知人命賤或稱王或稱帝太息買身亂世傷心剛怕鬼雄多正是痛快語

◉保存水果法之新發明

東方社十九日東京電東京帝國大學農學部助教授淺見與七氏新發明使用亞硫酸水之水果保存法如容易爛之白葡萄無花果等皆能用此新法保存至二三年之久與新鮮者無異可供食用

◉經筵小記（下）

▲金光明法會中所見

（慧劍寄自南京）

是日聽衆約四百人局處一小廳中峨冠危坐如對大賓呴沫皆不自如久之遂不免發生一種「不高妙之氣味」顧終席無先去者

已而有一人施施然自外來逕入第□座位中立見衆顧見動起伏作寒暄狀前政務廳長鄧邦造君一顧見動尤勤更覘牆上則高揭一條書曰行政長官席袞袞諸公嚴於尊卑之辨雖聽經一小事亦必按行政長官之資格來而講經會優遇行政長官至爲之別立專席亦足說其維持國家名位支配聽講者身分之苦心也顧座中乃有不識時務者竊竊議曰「佛教中豈有階級奈何扳此尷尬面孔分什麼平民席長官席」噫謬矣佛教中何嘗無階級試讀佛經佛以下不倘有菩薩耶菩薩之下不倘有天子童子樂也等等名目耶雖以法力之深淺爲區別然嚴格論之非階級而何

將散會時會中執事者出豆沙包子分界聽衆各得其一包子粗硬如石食之微含酸性大似中元齋鬼之物市價一枚可二三十文常物也然聽衆竟有以此爲聽經之條件者甚且懸此爲目標公然向人言之不諱以高古居士之講法功夫不能感動一部份冥頑衆生增進其聽經之興味而豆沙包子能之中國佛教信仰之衰落可悲豆沙包子之魄力偉大亦良可驚訝也（特）

◉盲人福

▲有重見光明希望

（鄔烈光）

日本北海道帝國大學醫學部教授越知博士近發明一醫盲目法斷其法頗簡祇須移去眼角膜云氏將於本年四月間提出全國醫學大會討論（不受酬）

電影界消息

▲民新影片公司派赴洞庭山相度地勢之卜萬蒼魯少飛兩君昨日回滬據云渡太湖時舟斜帆側湖水入船頗狀其險

▲鄭正秋獨力新攝一片名「小情人」情節離奇曲折演員動作都出人意外現已開始拍攝

社會小說　紅粉金戈記（八）

（淡綠生著）

漱紅醫生三年遺作　黃佩片語共從遊

第一回

程家奶奶道二阿姐你的財氣並不壞秋桂的事如果成功也是一樁不大不小的財氣既不過你想發橫財這件事體我不敢替你做主耶家奶奶道開堂子做生意在上海灘上總算一件樣當的事體幾個錢也不能算是發橫財程家奶奶道從前我們做生意上的時候規規矩矩的做賺錢雖不多原是一個樣當的行業照你剛纔所說小花園老四那一番話三天五天做一個客人就能撈上千五千這不算橫財算什麼這種事[illegible]我想起來是[illegible]碰着的耶家奶奶道不現在中國各處全是兵有兵的地方總有帶兵官這些帶兵官沒有一個不是發財的他們發了財中國地界沒有什麼好白相有錢無處用他們少不了要到上海來逛逛因此上海堂子[illegible]本幫的生意到不過如此客幫的生意[illegible]很好[illegible]奶奶搖搖頭道我勸你不要見人發財眼紅[illegible]巧一開堂子就碰見帶兵官這是[illegible]洋錢安安穩穩的過年閑了我和你[illegible]常州一帶去燒香遊遊[illegible]便宜的小了頭[illegible]兩個轉來保秋往這樣粗茶淡飯的[illegible]本錢[illegible]還不合算[illegible]多大的開銷担多大的風火生意清淡起來[illegible]廚二阿姐你還不大明白現在[illegible]阻從良也是不許的了嘗如你帶兩個小腳色出去[illegible]小腳色碰有了些小滑頭心一變再有人挑撥幾句[illegible]要請你到公堂吃官司呢[illegible]意一年比一年難做一天比一天難[illegible]老四說起來只要掛了牌子[illegible]上有一千八百一天的進項他全是[illegible]不可太相信了譬如你現在要拉我一腳我[illegible]不[illegible]一個我就不能幫你的忙[illegible]不[illegible]一個[illegible]故[illegible]

九牛牌二虎牌肥田粉招請經理

本行發行之德國九牛牌二虎牌肥田粉乃世界最著名肥田良品用於五穀[illegible]低廉用法簡易故自行銷以來[illegible]各縣設有經理其[illegible]

其有未設經理之處如欲採辦或願任經理者請面致本行章程倣單承索即寄此佈

上海一界路一七二號肇豐行啟　電話北四五三

報告！

清血解毒治花柳的內外各症風濕骨痛瘡瘍潰爛（天下人皆曰）除太和藥房的哈蘭士六零六別的實在莫須有

內服六零六聖藥　每瓶洋一元七角五分

外搽六零六藥膏　每盒洋一元　樣盒二角

上海四馬路中　太和大藥房總發行

國內外分號及各大藥房均有出售

姚君井琦鑒

閣下所押之款屢次催索置若罔聞限時兩禮拜來未付今限七天內速來清理如逾限仍不料理實難再待惟有將前押田單（張沈二紙共計則田七畝九分七厘一毫）執行估賣價抵不足仍向追究特此布告幸勿自誤

三益校啟

石濤長幅山水

此石濤長幅山水茲用五彩珂羅版印成八尺定價大洋二元八角

上海北京天津有正書局發行

新出西廬老人仿大癡設色卷

王烟客此卷仿大癡筆意蒼逸秀潤堪稱傑作卷末附有成親王吳穀人諸人題跋陸廉夫嘗日極贊其設色非後人所及本局特用珂羅版精印與原本絲毫無爽裝訂一冊定價一元

上海有正書局發行

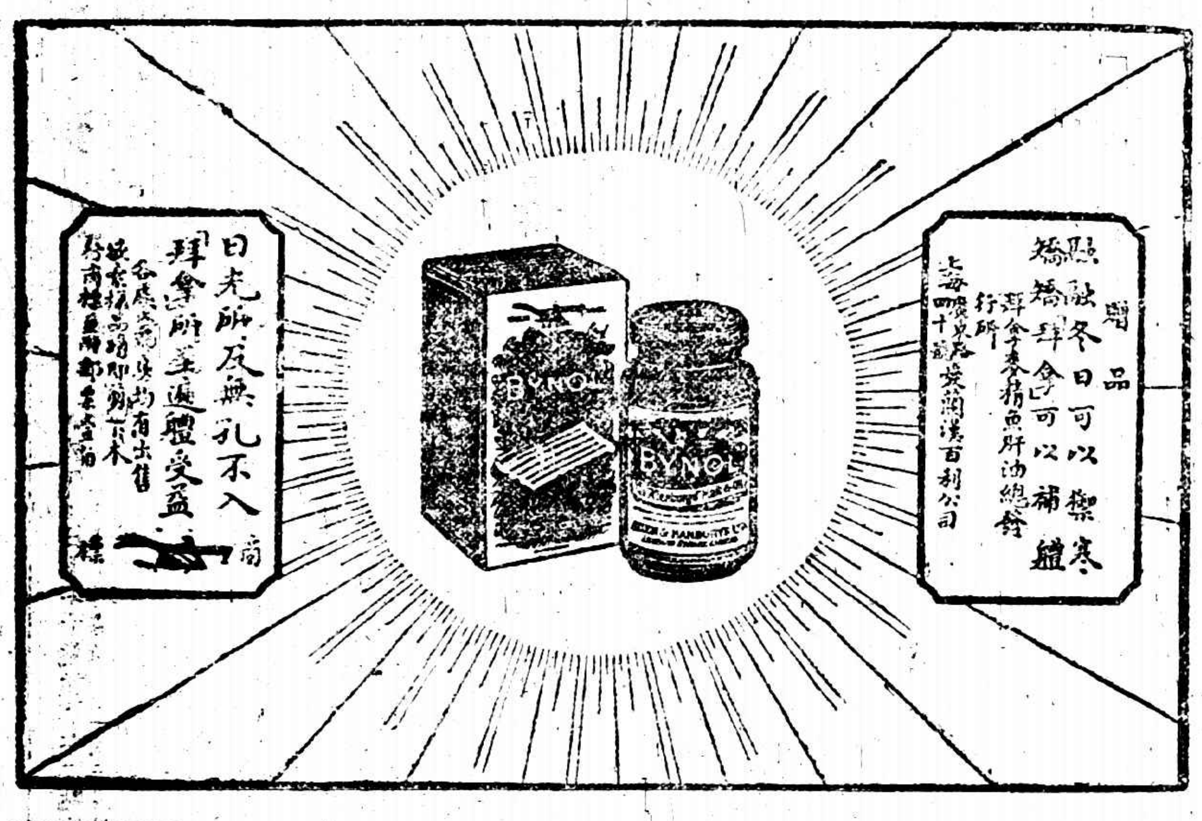

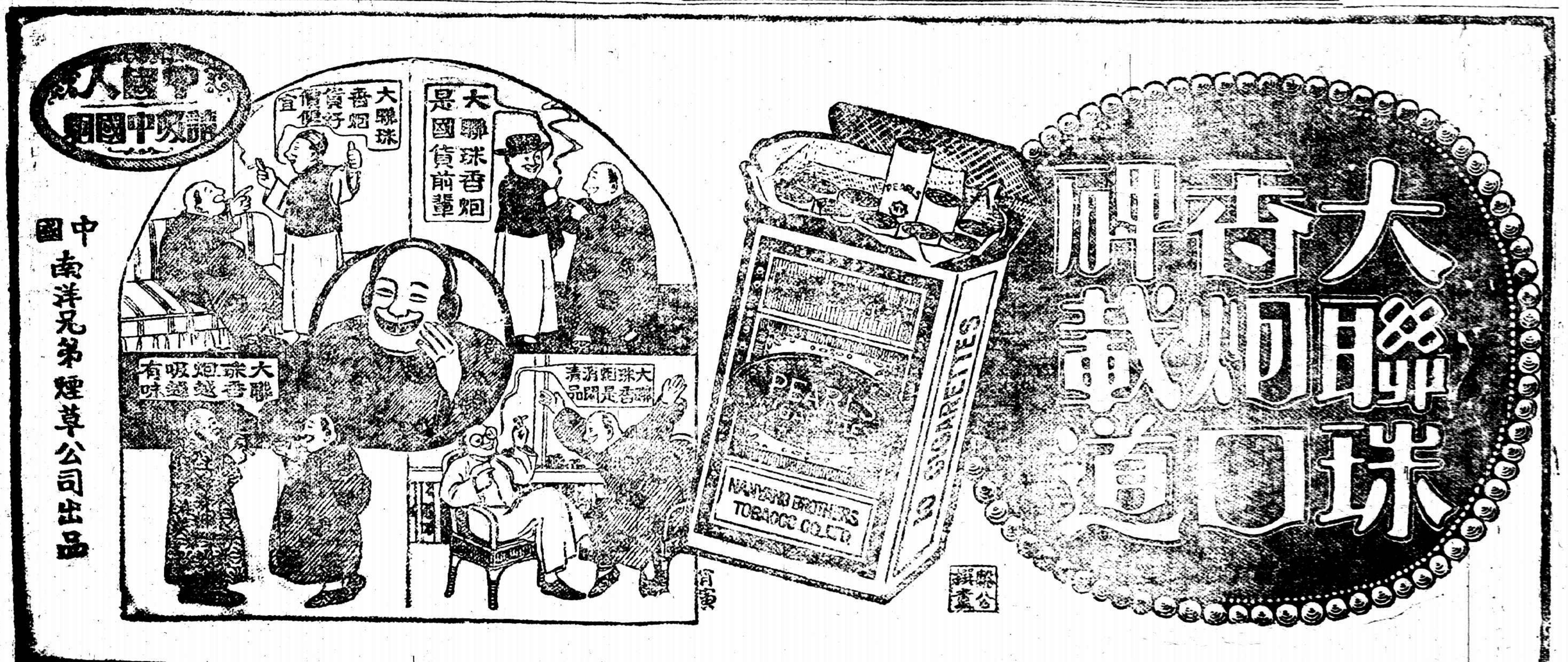

南京觀察談

萬葉

白門柳色又報春回舊地重經前後已隔十六寒暑南京爲一省之首府若置之歐美各都市間十六年不見理應有突飛之進步惟在中國却是依然故我且此十六年間兵燹迭起戰亂相尋若張勳之辮振馮國璋之焚燒以及禍首之稱據軍閥之爭雄人民創鉅痛深言念之餘固莫不摧心切齒即我遠在天涯之遊客驟睹三牌樓楊柳陰中鄧國大鐘亭杏花開處亦覺名城風物蘊含無限之隱痛也俗語南京有三多鴨子驢子候補道而今時異勢殊候補道之業衙已成舊話街市中熙熙攘攘屢見不鮮之人物不外三類㊀政界㊁軍界㊂學界政界爲羈居之官吏軍界爲留駐之軍人學界分兩種人一教習一學生大抵不能生利而祇分利人民生計與地方情狀之因陋就簡是誠不可避免之趨勢也南京城東部爲明故宮城內一片荒蕪行人駐足望之如在窮荒大漠宮城之大半部今已無存惟午朝門等古城樓巋然屹峙其雄奇之氣象直可比爲法國之凱旋門其悲涼之環境當更甚於德國續集Leipzig門與Munchen等處之古代戰爭大紀念坊此等偉大建築若加修葺而長此保存並於城樓四周加闢九達之蔭道華屋既可化山邱荒草積垣何嘗不可變爲雕梁畫棟南京之大苟一旦而百業振興加以建設未嘗非東方之新巴黎也最奇特者明故宮雖處城心而驪華過處禾黍離離恍若置身離城百里外之荒郊僻地南京之城垣雖高過自朝陽門內望之出沒於地平線上者初不過如遙山一髮必須抵朝陽門千仞崇牖乃覺可望而不可即林文忠公出塞詩有云「聞道崤函千古險回頭祇是一丸泥」直可以之移咏偉大無匹之南京矣天放草堂主人儀徵洪嘉賢「金陵懷古」四絕尤致慨於六朝勝地之荒涼頹廢詩云

「故宮何處鳥空啼玉盌金鳧半出泥草色如雲遮不住萋萋綠到孝陵西」

「莫愁湖水劇荒涼開國中山異姓王亦大英雄亦兒女勝棋樓外藕花香」

「年號公然創建文鴻飛天外杳無聞一坏埋骨知何處空見西山老佛墳」

「半壁河山慘不青侍郎祠宇藹英靈斷紅一杵斜陽影疎柳殘鴉木末亭」

今距作此詩時忽忽二十餘年試問今日之南京能視往昔爲稍進乎何以我中國人對此茫茫猶無建設之感想也

新聲之廢興（一）

（菊屏）

今之談京劇者莫不豔稱梅程之新聲顧新聲之創作實不自梅程始也遜清之季王瑤卿曾先試之於氍毹之上其時碩彥如譚叫天梅大鎖等既同致不滿而一班顧曲者尤羣起非難王乃不僅無所得且降落其固有之名譽而歸於失敗焉

皮簧小嗓至於余紫雲陳德霖已極其動定疾徐之妙後起者殊難於繩尺之中更發前人所未發果欲爲之則惟突破壁壘別求新趣於格律之外故王之新聲類皆不高不低切於兩調之間即音樂家所謂半調之上下斯爲梨園規例所不許師弟相戒無敢或犯者也況復其時之顧曲者皆有若干之皮簧知識而牢守成見遇合律者技雖遜亦可予以恕詞倘稍違誤則倒好之聲囂然四起播此誇張於儕輩不恤犧牲伶人以示其憤慨之深王處脅制格律謹嚴之際突試新聲於朗腦陳腐之羣衆之前其致敗也固亦勢所當然無可以倖免者也

畫市漫談

（嚴箱）

西人之購求吾華畫件者其去取之的尤出吾人意想之外其主要在有至晚者以明季爲度若清人作品概拒勿納而鑑別之術亦與華人殊作者之題名且勿論即無署名者亦勿以爲病首在觀察底本之古否而審辨甚精偽造者不能逃其顯微鏡下之照看遇絹本者最爲歡迎黑闇破爛至所繪失神咸無礙惟曾經裝裱而修補者則雖美勿收西人品畫專以清朗雄厚爲尚繁密叢簇之品雖名家真跡亦遭擯棄故吾國畫販有洋裝與本裝之分也即如山水最喜馬遠米芾兩派而絕無點綴之人物鳥獸尤爲洋裝中之首選矣

明季有一種嚴妝獨立之行樂圖此惟子孫祭其祖先時偶一懸之決無他人之祖先像而樂於懸掛者不圖西人極愛此種畫像蓋亦誤爲普通之人物也又有木版之芥子園十竹齋等畫譜其初曾有彩色套印者紅黑斑爛絕無美術意味而西人亦視爲古董不惜以重值搜羅甚至數十年前後童恩物中之木版花紙（即糊壁之畫張）亦復認爲奇貨抬價廣收誠莫識其何所用之矣惟此物向無藏者求之亦頗不易豈即所謂物少爲貴者歟（乙）

文壇百話

（十五）……（慧）

後於孽海花之掌故小說雖夥顧無一足稱近包天笑亦撰一留芳記以梅蘭芳爲經緯以鼎革來時賢逸事已成兩集由中華書局出版天笑先生聚精滙神以赴此書重以筆墨之清雋老當自不失爲一佳窖惟取材似多敷泛其有一二新穎之事如吳佩服爲梅蘭芳算命等恐不無傳會臆構之處此書甫

（十六）……（慧）

出版吾友息廬即爲文摭錄其諸短俾予刊之京報力言其貫串剪裁之欠適宜予意貫串剪裁之不能悉合尙爲掌故小說之通病所深以爲憾者則書名留芳記乃僅有一二回紀蘭芳事雖以時代關係蘭芳無多事可記而點逗過疎未免悖「名從主人」之義矣（甲）

譯文言小說者大致可分爲三派三派教主則林畏廬天虛我生陳冷血也林譯知者已多不贅天虛我生譯作以簡淨勝（常覺小蝶所譯經天虛我生潤辭者亦包括在內）貧嗔小史柳暗花明錄文字均爽雋可羨近各書局有出單行本之文言譯稿率仿效此派惜多流於拖沓陳冷血昔爲短篇譯作以造語老勁勝常一二字自成句法不可及甲

此欄評論當代文藝或記述藝林軼事讀者可隨宜投稿每則字數不可太長以警闢新趣爲主酬贈按則奉酬特等一元甲等五角乙等三角丙等二角（編者誌）

筆記

淞濱野乘

（鶴柴）

吾鄉劉錫之先生（體蕃）久客吳下有還鄉詩數首甚佳茲錄於下襄安道中（襄安爲漢代舊縣今爲鄉鎮屬無爲）云春陰泥煞人病酒情緒縋拜掃還故鄉延緣經漢縣揚帆泝春波快勝百丈縴臨水觀游魚倚檣聞語燕古代柵江口今時巳築堰蘆芽茁春洲落英滿芳甸烟村搖水柳深綠極蔥倩梨花白似銀照影渾不見江鄉景點蕩游釣足堪羨安能事金鐵憂悴鬢髮變曉渡黃陂湖（在廬江）云殘夢落渡口初陽射林坰扁舟截湖去半篙春水深湖波碧玉色湛然一鏡明夷猶愜遠思浩蕩娛冲襟遙山湖上列靚妝曉初成倒暈蛾眉綠側梳鴉髻青漁舟歌款乃鼓棹依烟汀延緣蘆葦間隔浦聞孥音耶溪未必勝雲門如可尋扣舷發孤嘯聊作滄浪吟黃姑閘（在無爲州白湖濱）曉發云茅店雞鳴缺月收又催殘夢上行軺雲開野寺山爭出雨漲春塘水亂流客路伶俜眞弔影鄉關蕭瑟迥含愁吳家渡口毿毿柳十二年前舊繫舟先生家居無爲還廬江展墓紀程之作淡遠明麗語近唐人他日修無爲廬江兩志者皆應存錄也

轉輪大會（二）　第一期　第一篇

變履之夕

（禹鐘）

他每每發着感想道或者他結婚了以後他的夫人的風貌及不上我的好那他就一定會慢慢的厭棄起來再來和我親近也未可知的但我常常聽得人家說他的夫人模樣兒長得很不差他們也很相愛照此看來我的失去的愛情恐怕終於不能還我的了那麼我這個孑然的身子四面都失了寄托的地方倒不如一死了之罷他想到死的一念當下確是很抱着勇敢而熱烈的決心預備去求那最後的安慰但不消幾分鐘便遲疑下來了因爲他每一想到求死的主張一定要把鏡子來照照自己的容貌以爲未死的以前應當把自己認個淸楚來世恐怕不能再得到這副美態了可是他一看到鏡中的倩影便不知不覺的起着愛惜之心立刻把死的決心打消了他又忖量道死後究竟是什麼一回事茫然不能猜想到一二我何必苦苦把這個身體去嘗試那不可知的死味呢即使死了也不過消滅了一時的苦痛也未必能夠使他怎樣的哀傷至多說一聲可憐罷了而在旁人議論起來一定都說這個女兒爲了平日不正當現在弄得不可收拾動著羞愧之心而自殺了可憐[illegible]兩種評論確很切當的我也樂於聽受的不過我犧牲了生命而博取這兩種評論我在那時却一瞑不視一切都不能知覺了死也是枉然的事這是他死的反動的感念力量比較死的決心還大因此他終於不肯到死的大道上去甘心苟活在他厭惡的環境享受未了的不幸

祥雲總捨不了以前的情人心中常常思念着從那個少年成婚了以後他曾經害過了好幾次病形容比以前消瘦得多了雖未必是專爲着失戀而病的但總因爲思慮過度心境鬱抑所致的他的病源委實很容易推測啊可是現在雙方的關係早已斷絕了那個少年也從沒有一次來慰問他過分明表示陌路蕭郎了祥雲在這個當兒簡直是咫尺天涯人還室邇再也沒有接近的機會他因此只得學那望梅止渴的方法每天走到曾經開設布莊的店門口不過現在不能再稱他店門了他站在那裏盼望那個少年經過他的面前看他對於自己裝着甚麼模樣究竟還有藕斷絲連的餘情麼

昨日本報所刊「駭」君投稿之紀卓別林的母親與同日新聞報快活林所刊稿相同一稿兩投合將酬資取消　小時報部白

拍賣類

瑞和洋行　禮拜一拍賣

住宅　洋琴　古董樹　雕刻　雕　漆鑲嵌　鑲嵌磁板

准於初九日上午十點半鐘在法租界公館馬路第十二號三層樓上拍賣書樓大菜間房等木器地毯留聲機花架落地電燈沙法大椅浴間房式西洋衣櫥[illegible]

瑞和洋行　禮拜一拍賣

住宅　洋琴　汽車一輛

准於初九日上午十點鐘在[illegible]拍賣[illegible]

魯意師摩洋行　禮拜一拍賣

住宅

准於初九日[illegible]

公平洋行

每逢禮拜二不限價拍賣

紗　白素洋

[illegible]

瑞和洋行　禮拜三拍賣

絲條洋紗　電光紗　漂布　原布　色嗶嘰　公平　漂布　冲毛呢

[illegible]

充飢與滋養

人之進食非以充飢乃以滋養也世人不察往往誤認滋養爲充飢但求可以充飢滋養之有無未嘗稍顧如此進食不但不能有益於身體且消化器亦將因之受損此何可哉

桂格麥片含有極完全之原質以供給吾人四體之機能能發達肌肉強健筋骨補養血液靈敏腦經消化容易味極鮮美調煮簡易爲眞正滋養身體之食料老少咸宜

桂格麥片之罐形雖較市上所售他種麥片之罐爲小但其罐內所儲之實量則獨多此乃由於儲裝之鬆結無關外形

贈送兒童新歌曲　此書係集富有興趣之歌謠精繪圖畫用七套彩色石印印成精美異常如荷　索取請附郵票二分逕寄上海第六百五十號郵政箱當即寄奉

各處百貨店均有出售

上海黃浦灘路二十四號　美商貿勒洋行經理

Quaker Oats

中國通商銀行謹白

本銀行招集商股資本五百萬兩[illegible]開設上海各處[illegible]

傷風咳嗽

▲多食油膩
▲生冷者注意

春令時節傷風咳嗽時行之症較平時更多惟「助肺呼吸香膠」專門治痰化痰益肺順氣無論初患久咳肺金乾燥小兒頑痰內蘊夜啼不安頻咳不止服之均有奇效

◉助肺呼吸香膠　每盒二元　每打念元

上海五洲大藥房發行

有正書局出版　空谷蘭小說

近日新出空谷蘭影戲一幕其情節哀豔奇詭不可思議煞是好看蓋此幕實照本局出版之空谷蘭小說中串演影映色相示人耳然其中情節複雜事實曲折波瀾千萬若購覽全書兩相參證必更有興味矣洋裝二冊定價七角

五洲固本家用皂

上海五洲大藥房總發行　全國各大藥房百貨商店均有出售

王文治　鄧完白　劉石庵　鄭板橋
書　行

極合客房書廳懸掛之用　四幅二元裱工一元六角　上海有正書局發行　各省有正書局代售

電氣寫字間　福州路十七號
請君親自一試
工部局電氣處
電話中央二八三號

MAR. 21, 1926. THE EASTERN TIMES PHOTO SUPPLEMENT NO. 293,

圖畫時報

民國九年創刊

上海時報本館

徵求 本報徵求時事及社會新聞攝影照片倘合刊登有酬資之品如願來函聲明可也贈閱備酬

三月二十一日 第二百九十三號 每星期日出版 Published Every Sunday

孫中山逝世週年紀念(一)

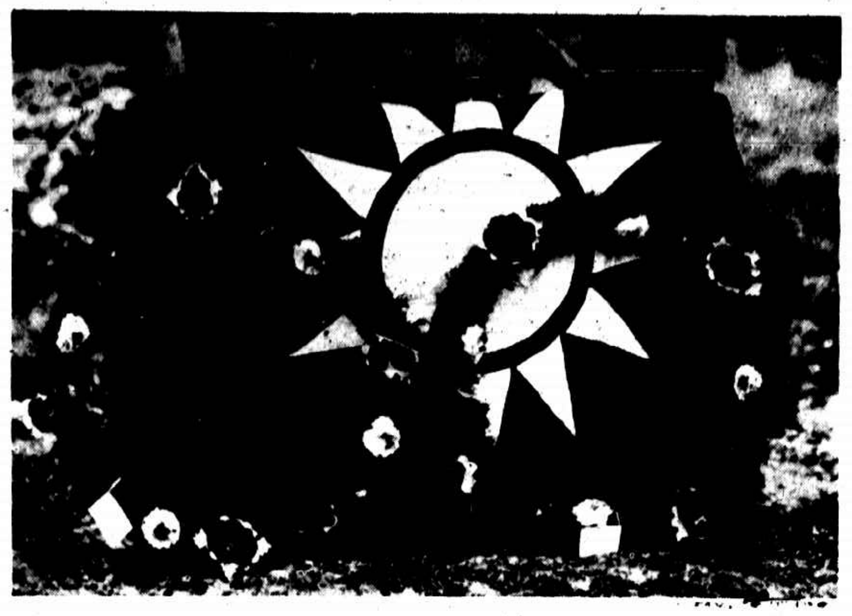

靈臺之基石覆以青天白日旗（實記攝）

奠基禮之告成（實記攝）

禮堂中之孫中山遺像（中華攝）

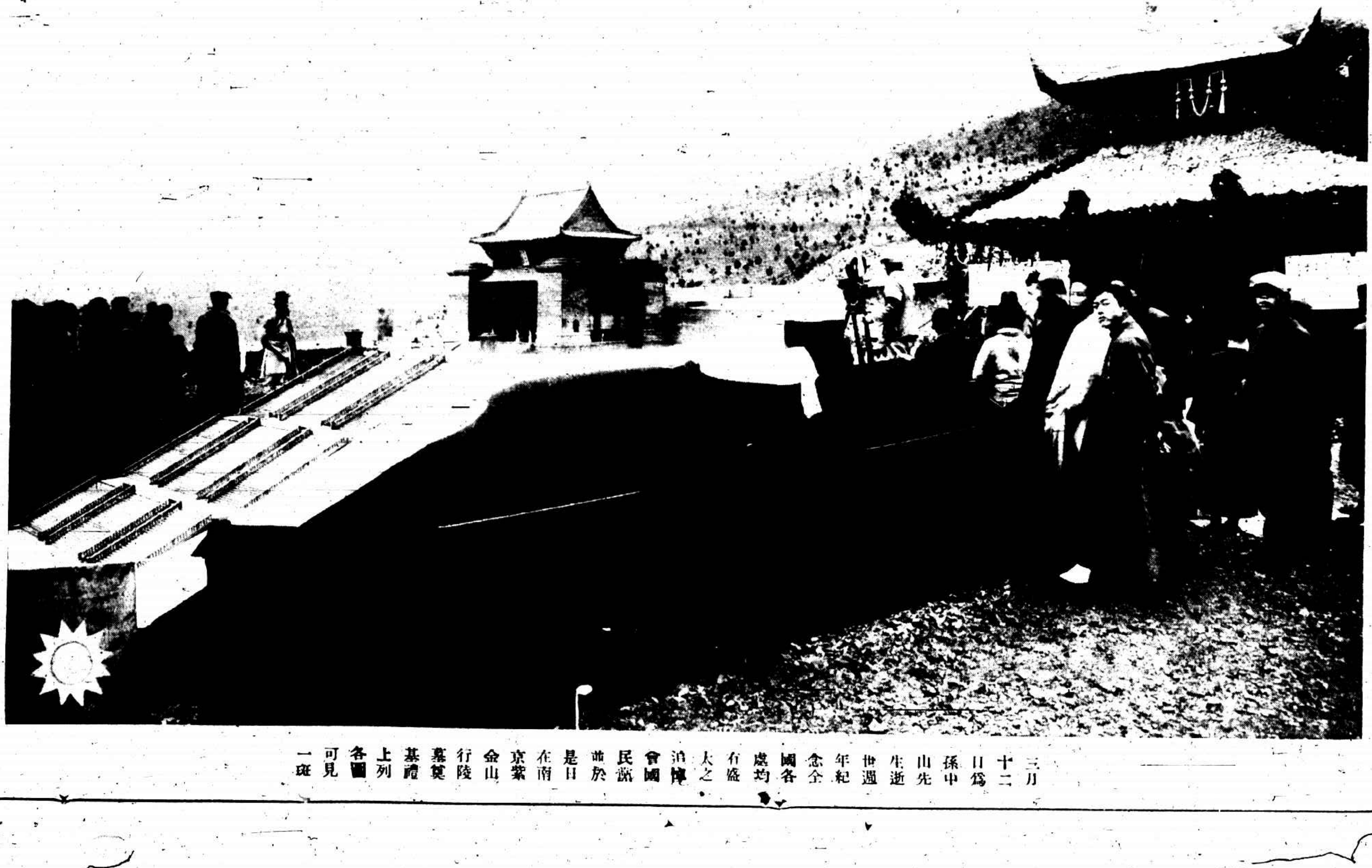

中茅山附近之形勢圖中左爲陵墓之模型右爲禮堂（實記攝）

三月十二日爲孫中山先生逝世週年紀念全國各處均有盛大之追悼會國民黨於是日在南京紫金山行陵墓奠基禮上列各圖可見一斑

宋磁（雨過天晴）

此瓶曾見飲流齋說磁紀錄現藏周可能君家乃希世之珍也

中華葡萄牙之比賽足球

上海中華足球隊與葡萄牙足球隊於上星期日在中華棒球場爲奪標之比賽結果爲七與三之比中華隊勝此圖上爲葡萄牙隊逼近中華隊球門之情形下爲中華隊逼近葡萄牙隊球門之情形（袁虬初君攝）

日本之婦女運動

日本婦女爲求男女教育平等於二月廿日在東京女子大學開全國女子教育上會預備向國會請願立壇上演說者爲女大教授井上女士（袁振青君攝）

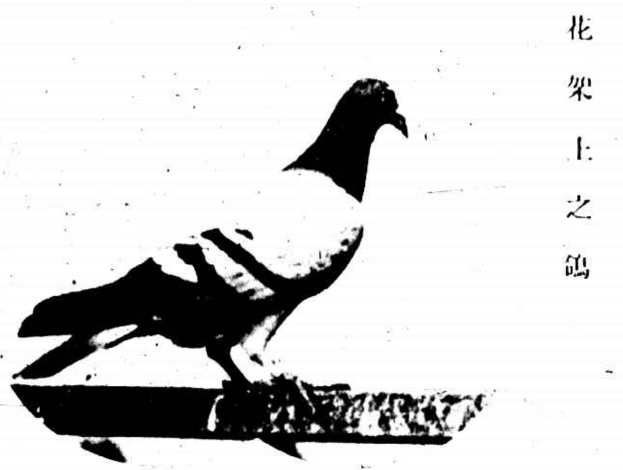

花架上之鴿（袁虬初君攝）

此誠奇異

一小劑清導丸能使閣下胃納增進性情溫和體質強健而閣下所常患之便閉肝火膽汁失和疾痛頭痛眼眶酸楚肝陽上升及胃部脹悶等症若失矣閣下不必以爲染恙甚重上述諸症不過爲大便閉結所致耳今晚荷服清導丸二粒明晨便覺爽適矣山東高密單子鈺先生來書云鄙人今春忽患肝經失調日益劇重於是頭痛便閉諸恙相繼叢生多方醫治終鮮功效繼而試服紅色清導丸遵照仿單所載每於臨睡之前吞服此丸三粒次日即大便通暢頭痛漸輕連服一瓶諸病盡失痛楚皆減飲水思源皆紅色清導丸之所賜也特肅蕪函藉誌感謝紅色清導丸凡經售西藥者均有出售或直寄郵票大洋六角至上海江西路六十號韋廉士醫生藥局原班郵奉清導丸一瓶每六瓶大洋三元郵力在內

前因軟弱多病難期生育
今則康健喜樂已爲母親

哈爾濱游緝隊第八營俄文譯員孫連起先生原籍吉林阿什河現任哈埠俄文譯員其來函云敝內前患血虧腦疲失其精神月經不調小腹疼痛屢延名醫開方服藥終鮮功效後閱報章載有韋廉士大醫生紅色補丸屢稱婦女各症之聖藥證據確實故決意與內子試服不料服後果能立見奇效於是繼續購服至一打精神爽決日經按時腹痛亦止飲食增加身體強壯今歲得生一女日母女強壯之極方知韋廉士大醫生紅色補丸之奇功眞是濟世之良藥也特函介紹藉表感激之忱

韋廉士大醫生紅色補丸之功力不分男女爲天下馳名補血健腦之聖藥曾經治愈血薄氣衰 腦筋疲乏 少年斲傷 胃不消化 瘋濕骨痛臀尻酸楚筋系刺痛皮膚諸恙且使虛弱者立即強健即如熱症之後如傷寒瘧疾痢疾瘋濕等症治愈之後欲求身體復原服用是丸莫不轉弱爲強也凡經售西藥者均有韋廉士大醫生紅色補丸出售或直向上海江西路六十號韋廉士醫生藥局函購每一瓶大洋一元五角每六瓶大洋八元郵力在內

男女及小孩衛生小書奉送 敝局印有名醫康健談及嬰孩衛生指南如欲索取即需寄一明片至上海江西路 敝藥局原班郵送各一本不取分文

韋廉士大醫生紅色補丸

廈門集美中學童子軍冬季集營已於二月一日休業此圖爲水上訓練之情形左爲駕駛汽船右爲駕駛舢板在集營期間除普通操習外並曾舉行黑夜行軍風雨行軍各二次成效頗良

集美童子軍之水上訓練

蔣碧微女士

女士爲名畫家徐悲鴻君之夫人現留學法國國立音樂大學

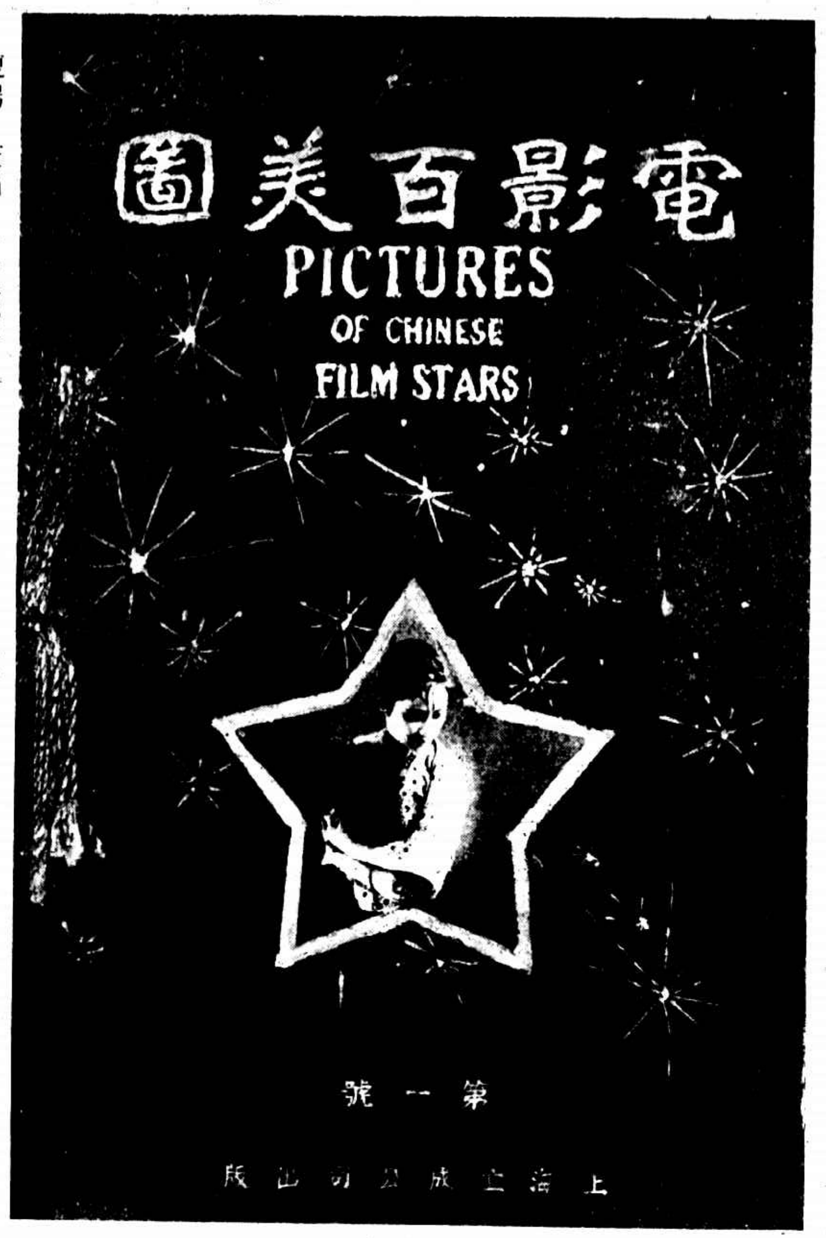

我國自有影戲事業以來出世界推爲最有價值而精了之女明星照片 用最新式影寫版精印特點如下 ●著名女明星最新照片張張羅列 ●漫裝式樣外國從未見滿足供欣賞 ●獨鶴，西神，瘦鵑，天嘯，諸家題字色 ●版由德國技師精製清楚勝於原底 ●紙用上等色漆子雅裝訂考究得未曾有 ●定價低廉第一集售洋一元半優待八折 ●外埠函購原班寄奉欵請郵匯寄費加一 ●每張襯紙附有題詩詞句流麗可助雅興

上海盆湯衖德安里八弄立成公司啟

冬虫 草燉鴨 淮杞燉鷄

「冬虫夏草」爲補品之上品，每罐重一磅，定價六角五分，補中益氣，陽之功，前滋陰補腎，爲溫補之第一品 ▲ 淮杞燉鷄 枸杞爲補腎之聖藥，淮山爲健脾之聖品，冬令食之，補血益氣，大有功效 ▲ 有限公司啟

風行全球 新到瑞士表

依力臣 18K

上海先施公司 鐘表部獨家經理

天下馳名之 百代公司 發行最上等的照相軟片 各大照相材料店均有出售

孫中山之週年紀念 (二)

歡迎代表專車招待員之一部分 （實記攝）

總理遺像（上海中華日報公司攝）

會前之群衆 （實記攝）

公共體育場紀念會中發佈傳單並售青天白日旗之女童子軍 （滙山攝）

上海代表赴寧專車之出發 （實記攝）

女青年會之少女部事會或

女青年協會於上月召集全國女青年會少女幹事來滬開會決定從華北區域會議之請並行少女工作凡中學四年級以上之學生均屬於女少部及派代表八人參與明年在日本舉行之太平洋學生會議（王開君攝）

錫社之年會

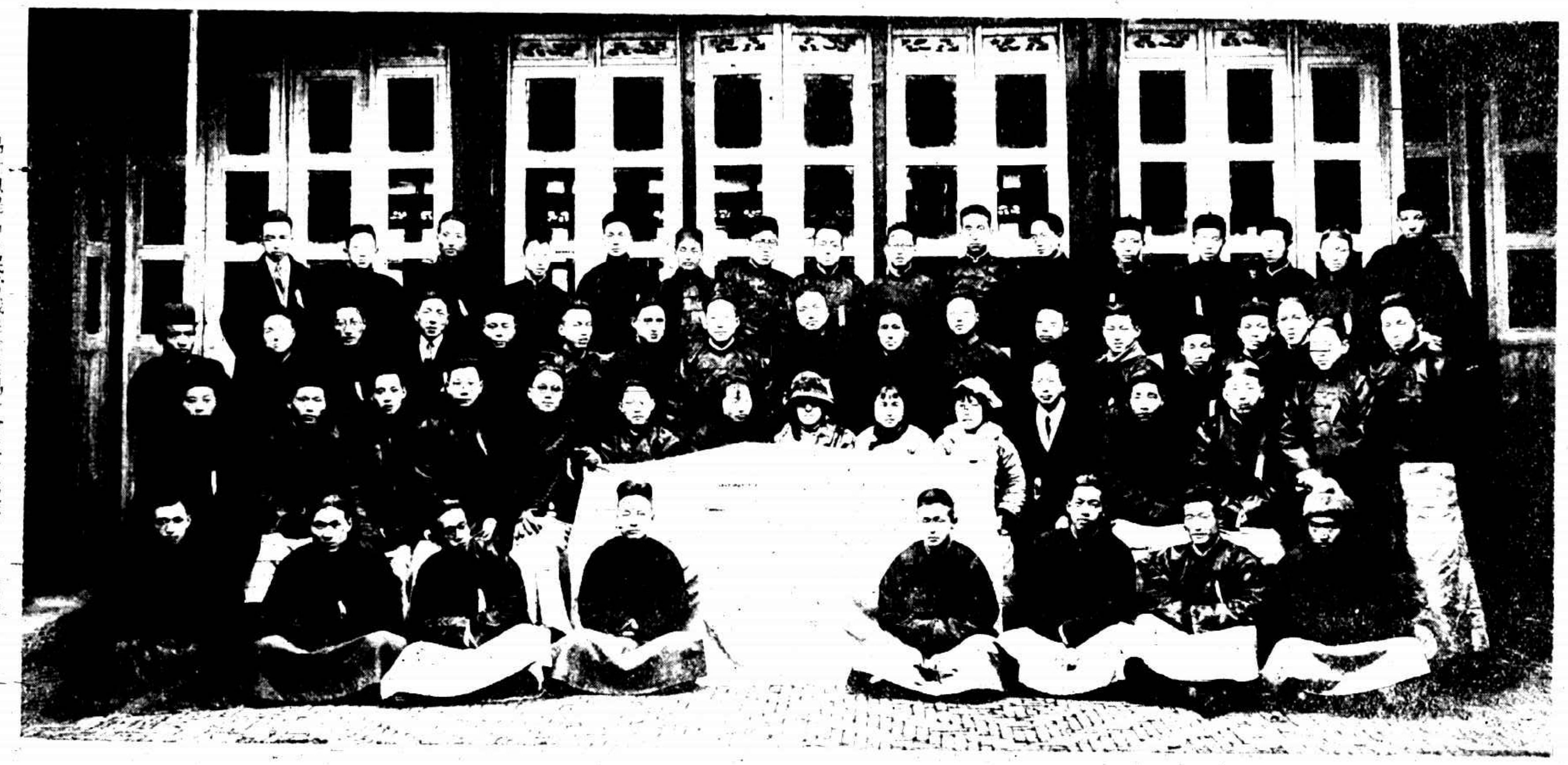

錫社以提高邑民常識促進無錫社會生活為宗旨上月開春季大會到社員百三十人舉定執行委員長王齊周君副委員長許廣圻君財務秦壽峴君

一樂也理髮公司為上海唯一優等男女最新式理髮所

完全華商

純用機器

內容精潔

異常舒服

南京路新世界對面

一樂也謹啓

留英學生之宴會

留學英國牛津大學[illegible]學生[illegible]宴會[illegible]駐義國公使宋兆[illegible]日本駐英國[illegible]林[illegible]助教授經司[illegible]興蘇[illegible]時[illegible]長[illegible]女士

北京之和平公園

和平公園係由大廟所改已為京人文之娛樂處矣（陸嶽君攝）

名震一時 開國偉人

孫中山先生式銅棺

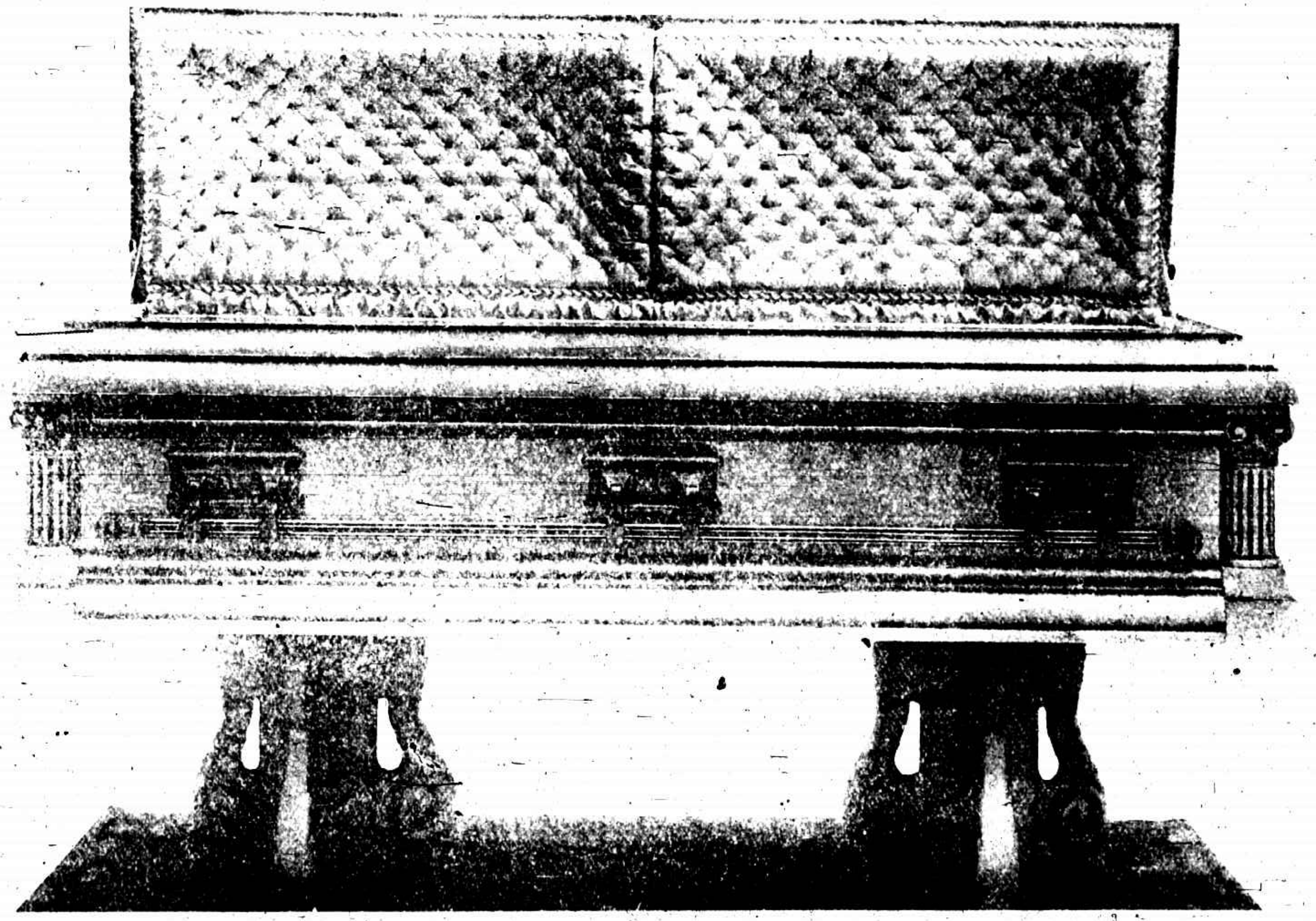

該棺表面鍍銅內裝玻璃墊以白綢玲瓏輕軟名貴無比人生長眠得此當具絕大福澤本行新運到多具特陳列先施玲瓏廳任人參觀如有欲保存先人遺體永留紀念者請與先施公司經理接洽可也

美亨洋行啓

同居之愛之一幕

大中華百合影片公司之出品

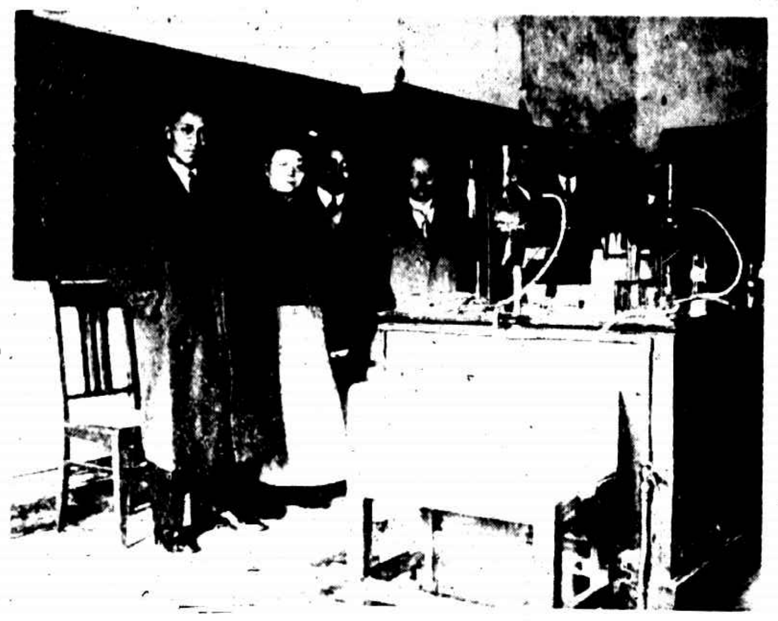

爪哇火酒之化驗

因火酒混充欵料遂發生有無毒質問題以致實業廳特派孟心如黃鳴龍二君在南洋大學會同該校教授徐佩璜徐名材二君在公園化驗結果證明並無毒質（朱瑞節攝）

靳雲鵬之過滬

直魯聯軍總司令靳雲鵬由山東來滬轉杭與各方接洽事宜本月十六日乃上海總商會開會歡迎之情形中坐者靳氏也（寶記攝）

陳家鼐君之家庭

湘紳陳家鼐元君從事教育久不問時政其夫人唐家偉女士創中華女子美術專門學校成績已八載愛賢可觀其子女均具美好之教育云

焙利麵包

與衆不同○○

特色有七○（一）完全用機器製造○不用手工○故潔淨異常○（二）細軟鬆勻○極易消化（三）滋養料富○極能補身○（四）烘成土司○鬆脆無比○（五）有長●圓●黃●白●葡萄等十餘種之多○（六）可每日送至君家○（七）發售麵包劵○較寄售價廉○ 注意○焙利麵包冒牌甚多○務請認明紅藍英文商標○如英字稍有不同○即非眞貨○

南京路拋球場東○電話中央三八○一○

美商 沙利文 糖菓 西餐 店 兼設焙利麵包公司

13

寶記照相

照相專門 放大名家

POWKEE & SONS 上海 寶記 SHANGHAI

蒯淑小女士

女士為蒯禮卿先生之女公子曾肄業上海聖瑪利亞女校九年前赴歐精通英法二國文字近卒業於英國牛津大學歷史科歸國後即由中國公論報China Tribune聘為主筆

湘省之婦女羣衆運動

湖南女界聯合會青年婦女運動社發起於三月八日在長沙舉行國際婦女節紀念會赴會婦女近千人為湘省女界之創見此圖上為開會時之羣衆下為游行示威之行列中為主席繆伯英女士宣布開會旨趣之情形

（朱克西君攝）

新裝束

近來女子裝束崇尚歐化惟此衣製以國產綢緞上繡紫藤金黃玉蘭丹鳳之類皆用中畫筆法別開生面亦極美觀

新家庭

新加坡華僑巨子黃奕住君之第六公子天恩君與傅香姑女士結婚之紀念